盛京時報
綜合版
今日一大張半
發行者 康德新聞社 新京特別市中央通三四三
發行所 康德新聞社奉天支社 奉天市大和區同田町九號

聯合國間對立激化

蘇聯慣敬他人苦酒今反自嚐

英若為犧牲聯合國維持英帝國而戰必敗北

美言論如斯內幕可見

【柏林十一日電】於賈齊爾、威爾基訪問莫斯科後、一時沉默之第二戰線問題、自斯達林之對美公開狀發表以來、可見議論復燃、目下對於聯合國側、成為盛行議論之的、目下尋談及第二戰線問題、三國間之意見對立頗為激烈、頗值注目、第二戰線能實行、亦毫無成功希望、其中必須先犧牲者厥為英國、然尚執拗要求、頗令人不解、對此懷疑、已顯見於種種言論之上、本國週間雜誌泰、安第、泰得以十月初旬號刊載論說、而率直反映空氣如下、

萬一蘇美於第二戰線失敗、在蘇聯亦受非常打擊、故謂時機尚未熟、對蘇聯頑強勇敢固宜、而其他聯合國兵隊亦同在勇敢作戰、在近代戰中、蘇俄的態度、並不濟事、比自一九三九年迄一九四〇年當德國使英國陷於窮地時蘇聯之態度即一好例也、蘇聯最重於利不顧他人之苦痛、將利用此時而邁進於軍備擴充、此非就任何表面事所言、乃事實所証、對此美國所論、乃從蘇聯之意而簡單日實現第二戰線、以此向英國要求、九日發刊之美週間誌佛拉撲、以予英國民之公開狀、而述美國非為維持英國之殖民地而戰、據言、關於美國之戰爭目的、恐美國人之間亦無一致之意見、但非為維持英居世界帝國而戰、此點顯然已知、倘英國之作戰係為維持英帝國、則尚可使英國參加於吾人之協同作戰、若英國欲犧牲聯合國而汲汲維持其帝國、則戰爭必敗、此以美國內羅斯福以下政府首腦部、亦反協成、願其之急進論、對第二戰線之實現表示、不因輿論而決定、將按準備之進行如何而決定之、賈齊爾亦抱同樣消極的態度、總之三國內部之指導方針之對立漸趨激化、由以上之言論中可見一斑云、

賴戰爭解脫英桎梏

八莫博士向全緬民衆廣播

【仰光十日電】以異常熱意努力新緬甸之建設之緬甸中央行政長官八莫博士十日夜曾由仰光放送局以『告全緬甸之民衆』為題實行最初之廣播演說、此次廣播乃為使民衆澈底行政機關之政策、以獲得協力者也、故由十八之長官全部出動、決由下週起每週一次、每次一人、關于關係事業之實行廣播講演、又八莫博士之演說要旨如左、

余凡二年間於英國及英國人不限制緘口而不得言今得初向緬甸全國呼籲之機會、實不勝欣快之至、余常作幾多之預言、今即對諸君告以此等預言之實、當時余曾反逆者呼籲而今則充以緬甸之民衆指導者呼籲而於當時至現在之間曾發生幾多之重大事件、我等今已置身於戰爭中、并非如過去之傍觀者也、故舉國成為戰鬥之戰士、我等已急速破滅於東亞之安格羅薩克遜之閥與勢力且目擊彼等之武力、到處敗北、緬甸之百年之敵北與苦汁遂即告終原來彼等乃為我等之救世主日本所擊滅而宣告敗北或屈服者也、多年吸收我等膏血之英國蓋為日本之威力及對此之全緬甸民衆之積極的支持、由緬甸所驅逐、於是緬甸之歷史乃立定新發足、故我等對此、非衷切感謝日本不可是以此次戰爭之重大性殊不克忘懷也大東亞戰爭乃永久救助東亞否則永被破滅之戰也故不只限于緬甸之復興尤於全亞細亞之存立有莫大之關聯也、由是以願其諸吾等之戰也、而緬甸之存立、即寄託於此戰爭最后之勝利也諸君為緬甸中央行政機關之中樞、非依顧統一緬甸之政治組織體不可、我等以言辭更以實行獲得諸君之信賴、一切成為緬甸而效行也我等決非使諸君灰心、餘於此以諸君之指導者殷勤相告、余對日本國民只要請信用緬甸而於緬甸民衆亦要求依賴日本茲乃我等共通之安全與反英之確固之基礎也最後關于中央行政機關之政策與諸計畫並緬甸於世界之新秩序、按政治性再組織之正確之方向略行敘述、如周知者行政之全部於兩月間、大半已經再建復活、此乃於以英國之焦土戰術形成之廢墟或灰燼中更生者也、

余於此所欲說者即過去二月間採用英國政府費三十年或六十年之以上之計畫案於緬甸之行政、關于此者當於今後實行之各關係長官之廣播演說中明示、茲對中央行政機關之政策、簡略述之即於緬甸確立秩序一事也、完成對此之諸方策於幾多之方面立定新發足、然為立即獲得成果、或稍確迅速需我等須先以軍事的重要件為第一義、在收得新秩序之實際之成果以前我等非於生死之關爭即現在戰爭與以一切之犧牲不可、

余於英國之支配時代即已約東一掃使緬甸頹廢之民主主義之舊秩序之新秩序、此政治的新秩序、已成為得巴馬辛黨聯盟、謀其具體化、其根本政策即『一血一聲一命令』緬甸民衆須銘記次之三項、一、非與我等之敵安格羅薩克遜對抗、於此戰爭獲得勝利不可、二、我等須立即確立緬甸之新秩序、否則不克實現三、我等今非立即團結不可、否則我等之幸福永不克實現、我等非達成以上一點項不可、此余對諸君所切望者也、

天皇陛下賜宴於諸將星

慰勞有加殊遇舉甚感激

【東京十二日電】天皇陛下十二日正午召前此歸還之前中國派遣軍總參謀長後宮淳大將、前菲島方面陸軍最高指揮官本間雅晴中將及蓮田康一、西村琢磨、飯沼守、清水規矩各陸軍中將於宮中豐明殿、以御慰勞之聖意御陪食御宴殿上有閑院元帥宮、朝香大將宮、東久邇大將宮各殿下亦臨席、東條兼議陸相、杉山參謀總長、西尾、山田、土肥原各大將、木村陸軍次官、田邊參謀次長及松平宮相、百武侍從長、蓮沼侍從武官長等側近奉仕者亦陪食、御宴後、陛下在千種間對全員賜茶 御歡談一時 天機朗麗而入內、諸將星對御殊遇感激恐懼、二時許退下宮中云、

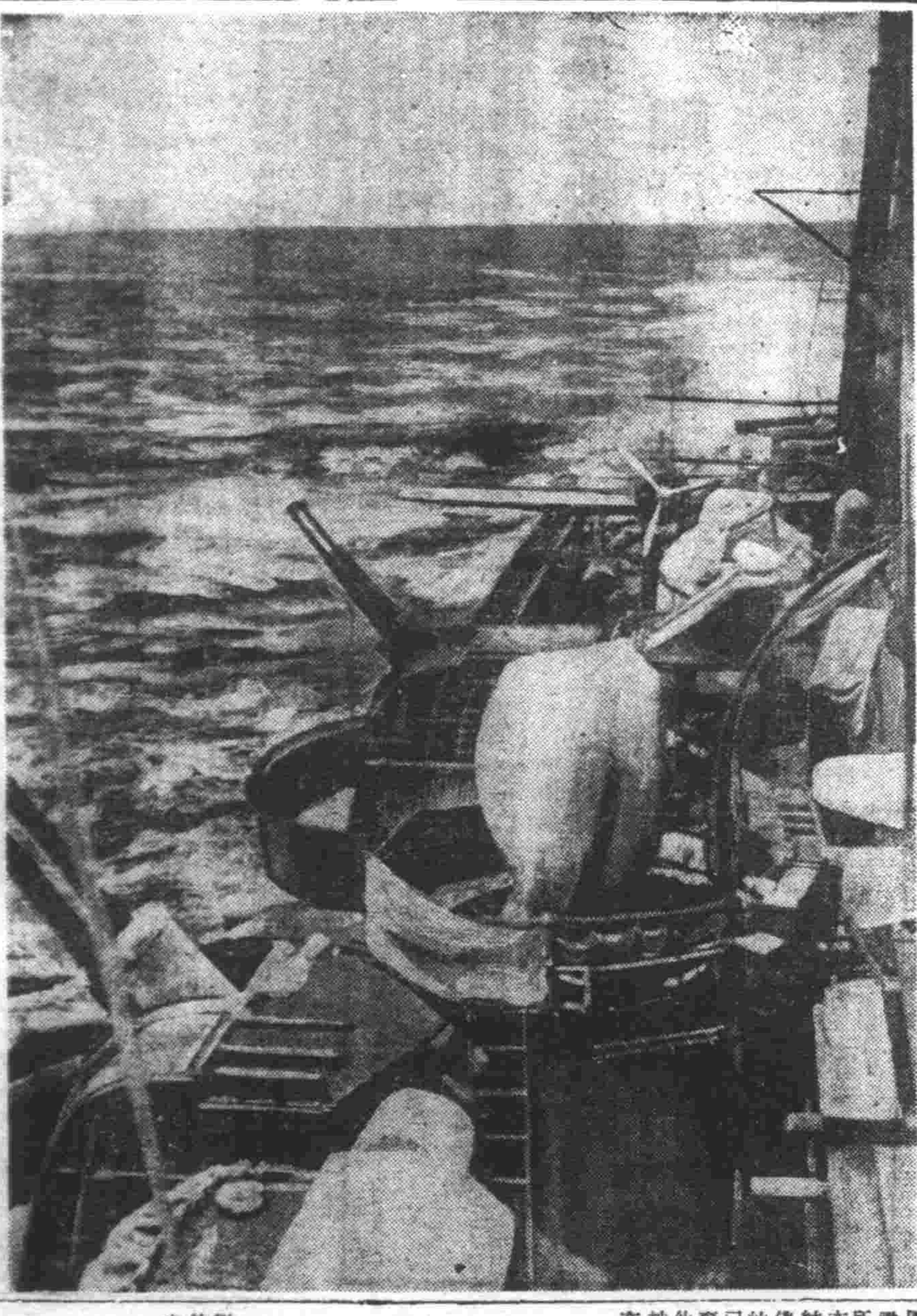

衝怒濤索敵之日軍〇〇艦（經軍省許可濟第五七一號）

確保煤油與食糧

德軍本年度作戰目標達成

【柏林十一日電】德國今年度作戰的目標、迄今大體已如預定達成了、大局已告定、我們無妨看一看去年度對蘇戰爭的經過、十月七日、威亞吉瑪布良斯克大包圍戰終了後、雖未預展大作戰、但此係受嚴冷自然條件所限制、是以本年度作戰、亦即以現在程度、視為終結、尤其是在去年、羅斯多佛是在十一月廿三日陷落的、但這不過是強行前進而已、其後、卻不得不立即放棄了、所以由準備攻英和其他諸般準備、也是以入十月抄而取對時體勢的、戰局即在此形勢下過了年、南高加索平原地帶、冬季也可以作戰、不過、在一千米以上的山地、尤其德軍所確保的耶布英山和其他高原地帶、因為冷嚴的關係、已經不能作戰、德國當局本身也自認不諱、但南高加索山岳地帶、還不容易充分的封過去、現在的狀態、若實多向巴庫方面展開作戰、自易相當困難、而佔領高洛斯斯為中心的北高加索、將決定了今年度的戰勢吧、然而美英其他軍部、豫想德軍今年度作戰計畫、是越高加索、出西亞、解決日德連絡路、吾人由此計畫來看、英美等方面未免過小評價了今年度的戰績、但這完全是德戰的判斷、第一、本年度作戰計畫中、如進出西亞等說、還是盛行在二年前的事呢、這和英國本土登陸作戰一樣、是他們猜測乃至由於不安而產生的、希特勒總統於佔領羅斯多佛後、即表明無意對高加索之舉、也與此完全一樣、是無根據的觀測、實際上的計畫、在希特勒及其他要人言論裡、已暗示無餘、我們可以知道德國當已確保了煤油與食糧、於此意味下、本年度的作戰、雖未完全、但已達到了大半的目的、希特勒總統開始對蘇戰之第一目的、即基於戰爭長期化觀測、為確立歐洲持久經濟為確保絕對不可缺的煤油與食糧、遂急轉利鈍、出路東邁政策、但是今年度的高加索作戰、已達到那大半目的、因之德國整備了今後若干年繼續戰爭亦可忍耐的體勢、一方、美英側對於歐洲出諸一大攻勢、也不可能、理論昭然、所以、德軍縱使不對西進行大攻勢、在勝負上、也絕對不敗、然而為對英國收決定的勝利計、必與日本協力、對此加以徹底重大的打擊、因此、自須首先徹底擊潰了赤軍的勢力、除去背後的威脅、德軍的、本年度的重要作戰目標、即置於此點、如此觀之、那目的、今日可謂已達成矣、

過去種種策謀不令撤廢

近頃有名無實故弄狡猾

國府褚外交部長談話痛斥英美謬行

【南京】關于英美兩國之對重慶治外法權撤廢、國府外交部長褚民誼氏曾發表如次之談話、

最近威爾基訪重慶代表美國代表與重慶結治外法權撤廢之協定、英國政府亦以此為契機、結成同樣之協定、此實英美之一貫之欺瞞手段、毫無何等意義也、原來一方之治外法權於國際間乃為最難之例、乃非以獨立國家所能忍受者也、英美人等於中國之一切非法行為、全以此為藉口、治外法權之最初制定者即英美、其他各國亦漸對此模倣、因此我國之完整之法權乃告受妨害、形成獨立自由之最大障碍、關於治外法權之撤廢、乃數十年來以最大之目標、尤於第一次歐洲大戰後每遇機會、即加以主張、同時實行國內法之修正、法院之改良等、業成激進之氣概、然終於未能實現、而此等實現之妨害者、乃今日英美也、而此等實現之所以未能實現、乃為英美勢力之延長、故可知此乃出于美英代表之策動、民國十年中央政治會議、雖決由民國十九年一月起撤廢治外法權之意然及此對各國政府通達時英國政府乃得美國之援助、反對實施、故迄今日成此英美對于我國過去數十年來熱心於撤廢之此種要求、美英常為何等之同情而用一切手段對此加以妨害、以至今日、今美英勢力漸被由東亞驅逐、直接欲利用於佔領地國民政府外交部美英多為明不顧美英各國領事之事務執行權時、美英何甚狼狽而至轟言治外法權撤廢、殊可笑也、可見美英之蠻橫、不外欲操民衆美英狡猾且卑劣之手段實為有識國民之憤怒而已也、

爪哇防衛戰士

前此由一般現住民之青年會專集編成之爪哇義勇防空隊、爾後數旬期間經皇軍將士之指導、益形上達、已全明白日本語之號令、今正連日浴烈陽遂行實彈射擊或觀察之對空觀測等猛訓練云（寫眞上爲對空觀測、下爲高射砲之猛訓練）

時論

美政府的對華陰謀

羅斯福的特使威爾基。月下在重慶正與蔣介石相懷談判中。雖還不時得悉。威爾基究竟準備了多少金幣來。而重慶對像迎諸來一位財神。以鄭重歡待。奉為上賓。於是大吹法螺。真像這位抗起艱難招牌的特使來訪。便是重慶所必要的物資完全運到一樣。自然要藉此宣傳而鼓起漸已冷淡了的大衆抗戰意識。以百萬金元的年俸而蹺動於台上傀儡模特兒。這便是威爾基在宣傳上僅有一點價值。

聽說威爾基到莫斯科或重慶所說出的話。曾使令美國政府也非常受窘。據外電傳。重慶的當道者。對於六日夜威爾基的廣播力言『對重慶送及輸送路線現在也正加以檢討 而企圖改善』等語。也說爲那是暗示美國的援助也仍是空喊口號將來不易實行。以致對美失望的空氣漸濃。倘此觀測無誤。那末威爾基到了重慶又是第三次的失信了。我們相信對這觀察還是樂觀的。應當一作更深的思核。因為蔣介石與羅斯福。被迫於同病相憐的窮境。結果。關於對日作戰。原則上是意見一致的。

現下蔣介石希望最切的。是確保中國以爲美國對日攻擊的根據地。老於蔣來謀略能夠及到對日戰之外。由於英印交涉決裂。就祇剩這一項願望是其抗戰的唯一血路。此外。想加強中國戰線以為美國對日第二戰線的羅斯福的意圖。在其連續敗跌的打擊深刻之下。是漸漸的堅定了。目下可以利用的美國對日反攻的根據地的。僅有抗日的中國與澳洲。而澳洲又是偏於南極不能予日本本土以直接的威脅。所以美國也處於不能不使中國戰線增強的立場。結合無恥的哥爾廣電報。以為英美的援利。與其對德展開第二戰線。不如集中全力於日本的見解。剩下羅斯福於美國軍當局之間。這又足以證明知其情境。

阿飲中校所著『防禦不能導戰爭於勝利』一書。暢銷於美國。這事實便成了美國焦慮對日反攻的一種興論喜歡。等到對蔣露門。阿留地安企圖反攻而脆然受挫時。對中國戰線的期待自然就越發深切。美國雜誌泰晤。謂稱。『假當聯合國一度敗退。中國的重要性便一度增加。中國軍在世界上被證明為量和質都是最優秀的。』這可以說是代辯了美國對中國戰線有所期待的心情。

於是。羅斯福汲汲於充實中國戰線而爲其對日的第二個堡壘。蔣介石被設置爲聯合國的亞細亞地區總司令官。以美將斯珙爲威爾爲其總參謀長。指導對日作戰。在華的美國義勇飛行隊。於斯克特司令官之下。改編爲在華美國空軍。雖然許多新設與企圖對日反攻。在印度設立飛行機安裝工場。招了數千的技術者。爲從美國輸入中國與地開發的資料與技術。而又積極從事開拓阿薩姆與新疆公路。此輸送路。兩個都非常受地理的限制。祇是理論上的一種夢想。然而。致力克服美國所擬料的一切障礙。決不許可爲敗殘的一種妄動。因爲戰爭能夠使令平常不可能的事也變爲可能。倫敦的歐布礼巴羅提倡以大航空船隊作大西洋輸送之時。不久也許實現。以印度爲根據地的大量空輸援蔣物資。對這些事。都應該打算解中而僞重講求對策。

威爾基訪問重慶的結果。將要積極去研討中國戰線的強化策。不僅如此。從羅斯福吶喊向澳印增兵而承英國遺產的口氣看來。他爲了支配戰後的中國。很容易想到是企圖與蔣介石做些險陰的私交易。由於威爾基往訪重慶。則所謂『民族英雄』被貶爲美國全隊的奴隸的事實更較顯然了。（譯自朝日新聞）

防諜標語延期發表

為達成高度國家、必喚起國民全体之防諜觀念、是以本報曾有懸賞 募集防諜標語 之舉、截至十日止、將及五千件之多、茲為審查慎重起見、特改於本月十日起始發表作品及當選者、

肅清晉北地區

【大同】晉北亞北地區為外長城線與重疊山岳所圍繞亘數年間形成雁北工委之地盤其蠢動偽為熾烈、晉北西廳得軍之協力、乃開始討滅肅清工作開始 走過幾多困難、覆滅 輸送路線 今總行存分子之討伐、兼構築警殘備道結 成聯會創設小學校並宣防宣技等諜政治力之滲透、其間政治工作至與共產至之檢舉並雁北工作委會領導下之共產軍之逮捕於二月迄九月之八個月、得一千余名、為共產黨軍唯一之地盤遂被雁北委員會滅其殘軍之黨軍關係者已向陝西省境方面逃走云、

汪主席檢閱空軍

【南京】新生國府空軍、在與日本積極協力之下、節節整備機材人員、於此鞏固了國軍建設的基礎、而汪主席於十二日在〇〇飛行場、初次檢閱國府空軍中核之中央空軍教導隊、是晨十一時、主席偕劉總參謀長、松井軍事顧問以下陸海空將僚以臨式場、汪主席對於飛行場整列之精鋭〇〇機威容、頗感滿足、乘〇〇機、聆聽姚航空署長說明後、對於空軍將兵、學生、訓示廿分鐘、力言堅持軍人精神、以克苦勵勞、以全空軍建設之重責云云、正午檢閱終了、

蔣共激戰方酣

皇軍乘機剿滅

山東省內討伐戰果

【濟南電】山東省之國共黨軍之相克於各處展開殊不外為地盤爭奪及入多之食糧確保也蔣系與國大抵於膠濟線北側章邱（濟南東北方四十公里）展開、蔣系軍陣營竟呈大混亂狀態原來第五次治安強化運動一旦開始、日軍與中國警備隊即捕捉於章邱縣北方地區盤據之蔣系山東保安第二旅羅誠部約一千餘名、為對此殲滅而行猛攻、敵匪不耐、求救於章邱縣西南方具有地盤之蔣系偽縣縣長岳伯芳、而關于羅誠部之日前之行動已判明為地盤並食糧掠奪、乃對移動中之約八百、加以猛擊、兩匪猛鬪之結果、戰死傷者竟達數百、聞得此報之日軍立與中國側警備隊協力、於十日拂曉開始行動、將之完全包圍加以殲滅、刻正猛攻中云、

閻大臣赴任

在吉林整理錢務完了之閻司法部大臣十二日午後二時二十五分抵新京、偕同家族抵任、

愛路報國
鐵路總局指定 滿鐵鐵道總局指定
口中香料
愛路丹
銃後赤誠

柏內洋行
國防如金城
三抱錦

歡迎主顧
大通
優待團体
裕和旅館
奉天市十間房地・電話二三八九一

凌雲醫院
內科、外科、產婦科、小兒科、眼科、耳鼻喉科、皮膚花柳科、x光科、
附設齒科
女醫師 錢郁文
一般治療及技工
院址 奉天大西門裡鄭家局後身 電話四三〇四
分院 奉天市大西門外五一號 電話四三〇四

大阪 株式會社 藤澤友吉商店
上海 天津 株式會社 滿洲藤澤友吉商店
（最新出品）
轟動醫藥界・空前的濕布藥
擒病吶喊的宣傳、趕不上臨症試驗、渗透性的敏銳、他品望塵莫及、止痛消腫的特能壓倒所有的平庸濕布料、
感冒、肺炎、中耳炎、牙疼浮腫、關節疼外傷、腰痛
奇効卓絕 三十分鐘 立見神効
各大藥房 皆有出售
得妙賴此
D.171

食慾不振 常感疲勞之人
身體上並無別的疾病、而只覺得食慾減退、胃部膨滿、容易疲勞、并且常有便秘脚重之時、第一、先須疑及體內維他命B_1的有無不足、同時如能試服維他命B_1劑強力米太寶靈片、確實常有不可思議的効果。
維他命B_1的含量約為啤酒酵母製劑的十倍
【包裝】一〇〇片 三〇〇片 一〇〇〇片
強力米太寶靈片
滿洲總發行 滿洲武田藥品株式會社
2-88

聯合國側忽起內訌
威爾斯次長作恫喝演說
南美諸國紛提正式抗議

【斯德哥爾摩十日電】據達到當地情報稱本月八日夜在波斯頓之貿易協會大會席上、美國務次官威爾斯又作、「美洲內諸國、事急共同防衛時、阪根廷、智利兩國對樞軸側供與軍事上及其他諸種之便宜」阿脅威南美諸國之旨之恫喝的演說、而阿根廷、智利、兩國以此演說有傷國威、極度憤激、已向美國正式提出抗議、駐美阿根廷大使非普文、艾斯匹爾基於本國政府之訓令、十日對美國質問威爾斯演說之眞意、並提出嚴重抗議、又駐美智利大使加威洛、亦於同日午後、訪羅斯福於白宮、手交智利政府正式抗議書、故美國對兩國之正當抗議、示如何態度、頗值各方面注目云、

渝物價暴騰
【北京】重慶之惡性通貨膨脹危機、愈來愈甚、依此觀最近之物價指數、是希有之暴騰、蓋比較事變勃發當時、示五十倍以上之高貴物價、而與此併進、法幣發行額亦於大東亞戰後、對軍費無理周轉、故僅應半年後之七月發行額已達二百五十五億八千餘萬元之巷大數字云、

渝駐英大使　因事歸還
【里斯本電】據重慶來電駐英重慶大使顧維鈞氏因有重要報告目下就歸國之途此旨於十日由重慶當局發表云

英美欺瞞政策
國府爲之齒冷

【南京】英美瑜發在華治外法權消息傳來、國民政府側、由如次論據、對此冷笑不置、
一、美英在中國之治外法權、由於大東亞戰爭勃發後之迅速果敢作戰行動、事實上消滅北京天津等駐兵權、上海公共租界之特殊權益、乃至對本國民之領事、裁判權、均有名無實、
一、從而美英如斯形下之治外法權、今日撤廢、實不足何等驚異、總之、美英由此推出所失者、固不足道也、
一、我人須知美英自大東亞戰爭勃發之日、即立於如何敗戰之苦境、美英爲數衍其立場、期挽回重慶方面對美英之不信、如撤廢空虛治外法權之欺瞞的術策、中國人早已無一人爲此所乘矣、
一、美英在如斯欺瞞裏、對重慶買好、方取如斯手段、可見美英之窮狀、是如使重病人觀一紙劾能書其無何等劾果、雖三歲小兒亦知也之、

軍費澎脹公債濫發
重慶財政日趨潰滅

【北京十一日電】汲汲於糊塗敢戰及戰力保持之重慶政府忘却自己而甘爲美英之傀儡、或夢想第二戰線結成、或舉開西安會議、然關於軍事費之澎脹及公債之濫發、惡性澎脹現象、日益激化、顯諸最近之物價、指數、正暴騰無已、與事變勃發當時比較、顯示五十倍以上之高物價、而法幣發行高額、亦因大東亞戰後軍費調達、而無理加重、半年中幾同激增之一途、前七月之發行額爲二百五十五億八千餘萬元、正顯示天文學的數字、由此推移、抗戰重慶由於財政破綻、必歸於潰滅之運命重慶物價總指數及法幣發行額如左、

一、重慶物價總指數（民國廿六年四月爲一〇〇）

民國三十年十二月		三、〇〇〇
民國三十一年三月		四、〇〇〇
同	五月	四、七九〇
同	七月	五、〇三〇

一、法幣發行額（單位百萬元）

民國三十年十二月		一四、〇〇〇
民國三十一年三月		一六、〇〇〇
同	五月	二四、九二五
同	七月	二五、五八四

蔣系獻媚無所不至
威爾基在渝起居備受欵待

【南京】據重慶情報稱、值美特使威爾基來訪時、蔣介石、宋美齡、孔祥熙等、施盡媚態欵待、致使健派及黨元老等不禁靈嘆、而招觀者起反感、然一面極恐暴露內部矛盾之蔣、孔等、阻止異派對威爾基接近、雖党元老、軍政首腦、除蔣直系、親美派以外不許會見近成問題之周恩來、曾與作長時間會談而對中共正式駐渝代表董必武、竟阻止與威爾基會見、又對威爾基直接或以書翰、電報請求會見之國民社會黨張君勱、中國青年黨之左舜生、曾琦、救國聯合會之鄒韜奮等之中、雖左鎭兩名於二日三民主義青年團幹部立會之下蒙准會見、但其書翰、電報類悉受嚴重檢閲、而似未交與威爾基之手中共以下此等諸黨派之幹部、對蔣、孔等之壟斷外賓能度、極度憤慨云、

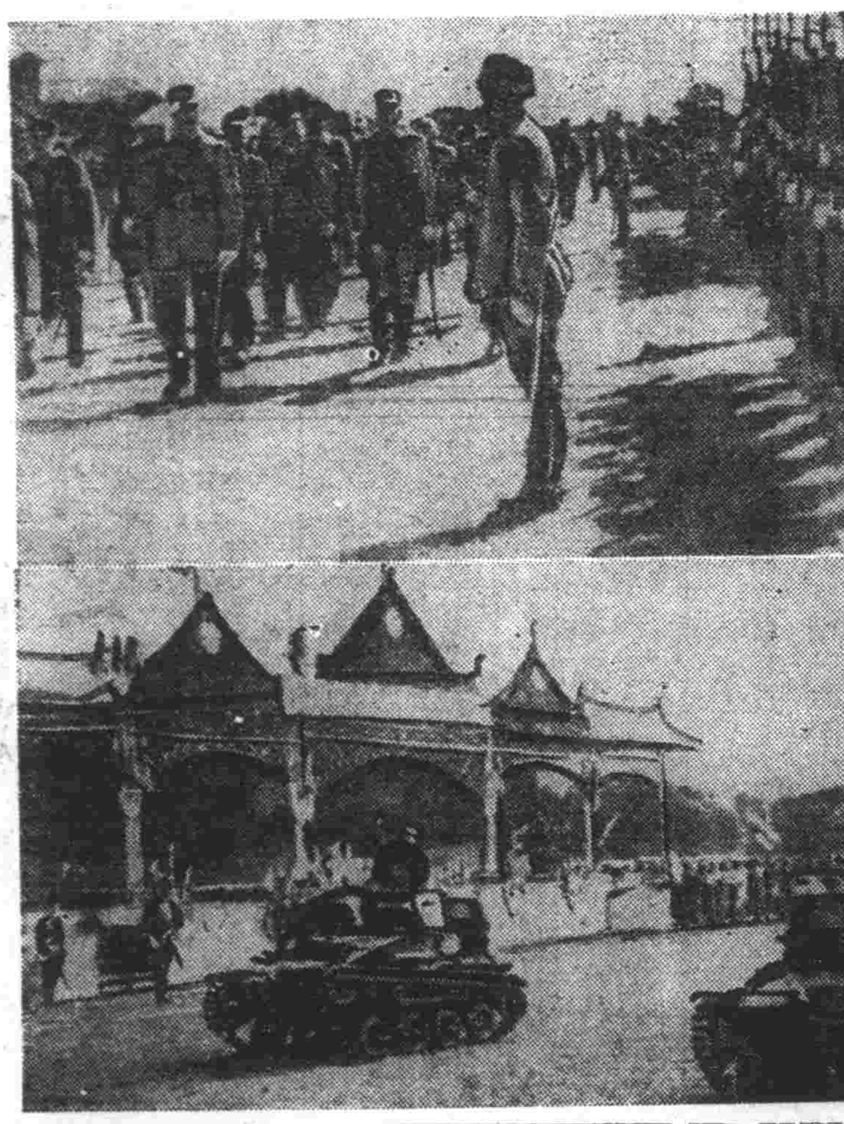

整軍經武與盟邦共負艱辛　（上）國府双十佳節汪主席閱兵（下）全日機械化部隊之分列前進

不兌現之第二戰線
美實行無力僅空言支吾撫慰
雖牟利有方終陷渝蘇於必敗

國際情勢展望

【東京】美英蘇之間、聯合軍之弱點常爲中心、非「絕對的」亦不得謂爲「總体的」是以聯合之努力、數越多、此弱點越深刻化、此事在前大戰之時即爲聯合國側之最大的缺陷、今次歐洲大戰尚對西部戰線之最大的缺陷、加以指摘、聯合軍須爲將聯合軍之强加以發揮、對此確立强力的努力之統一及作戰上之一元性、此乃聯合軍之作戰成功上不可缺之大前提、然而美英蘇聯合軍之近況對此大前提、完全逆行倒施、今年七月起、漸次爲相映稱之所謂第二戰線問題、其具體的表現之樞軸軍之高加索北阿方面之攻勢漸漸有利展開、依美英之第二戰線展張問題乃聯合側之當面最緊急題目、加以謹愼考究八月賈齊爾首相訪問莫斯科與斯達林以「在今年中必將第二戰線展開」之締約然迄至今日知又給予聯合勢力鬼裂以有力的素因、眞乃可笑蘇聯戰局之現狀、希望早早得到精神的援助、同時更切盼英美側之有效適切的迅速第二戰線展開、以圖類勢之挽回、此外別無方法、是以對賈齊爾約言作重大期待、然賈齊爾之第二戰線若係指北法地耶浦上陸巨營則英美之言或不足信、地耶浦之失敗以來、英美之言論已不靠人、第二戰線之歌似已不能再唱、蘇聯之不滿及焦躁、急起內訌、此次大營居士威爾基乃藉機而入、夫威爾基曾有何論調、威爾基不過大統領之個人的特使也、彼之派遣時間是時間、人物是人物、蘇聯側之期待有相當程度以上之大、彼與斯達林會見有如何之具体的問題討論、知道與否本無何關係、依美報之報導、彼對史林之美英之援助現狀、未必以爲滿足、……

又彼自身亦對第二戰線之急速展開認爲有必要性、而與斯達林完全同感然彼之如此率直的言動、美英竟作爲了不得論議之目標、何以如此威爾基之言語、有不合情理者、不相當、在基爾倫言語之中並未曾有、實可爲美英自身之意想也美英在年日之下最可能內對第二戰線問題解決與否、不表示一定第二戰線如何重要自亦承認、美英在今日、成功之展開無其充裕與實力、雖無充裕實力然倘以一時之彌縫策與蘇聯作締約、此乃自己苦惱也、故乃美英方面最不好辦之事也、但期第二戰線之實現、美國軍之積極的參加乃必須條件、此由數字觀之美他之一切的地理的、精神的又作戰上之條件此際皆不齊手、由訓練、裝備舶腹等之關係明年末不成時則不能到達（數字的可能性）之範圍現在將一一數字明示、固無餘暇、由美英之軍需工業能力加以推算、亦可明確得以實證結論故第一聯合國方面不能等候美英之自己方便、斯達林與威爾基之會見、反復强調「克服困難與不可能只有熱意而已」美英亦會非難消極的且畏懼萬能的物的思想雖威爾基自之告白亦可明瞭、斯達林之公開狀如右之美英戰爭之立場之相異及感情之關係、四日斯達林向美人記者（美聯社記者）之質疑回答書之中與美英以明瞭、而非常的衝動、斯達林在其回答書之中、關於第二戰線乃蘇聯側之分一意的要求、美英之對蘇援助、因蘇聯之犧牲之美英所得之利益全不問成題、聯合國將重義務應充分履行、對此加以指摘、前此將向外部未會表示意思、斯達林、一介之新聞記者之質問竟答以如右之重大事明將此由蘇聯之新聞一齊由大聯報道、其意義深爲重長蘇聯側之意圖、無需說明自可明瞭、德意志軍司令部八日夜聲明（斯達林格勒攻略的已行達成）、如此事實上、失去此要地、之蘇聯於建國以來最大之危機矣、其危機之性質、竟招過列寧格勒以及莫斯科之政治的重要都市失陷實爲不易措手者也、蘇自己之方便、而單圖蘇聯之危局蘇聯包含此種可能性矣、重慶之要求亦爲第二戰線、第二戰線問題而非常重要、在大東亞戰局內亦有此不用題然戰局重慶與美英之關係也、然此事在三月尚未成爲表面問題、皇軍之緬甸占領以來、重慶軍前進、所過苦戰、吾等想像中所及緬甸公路之喪失、由重慶側此殘餘之唯一之補給路、既被遮斷、從來會有西北公路或印度公路、今日者乃將架空的可能性之範圍未加表現、爲維持重慶之抗戰力、必須將緬甸公路再開印度爲基地、將緬甸奪還爲目的要請東亞第二戰線之結成展開、故此問題、在美英方面、與蘇聯之情形以爲同樣其必要性深識但即時決行、則又因對重慶之援助苦無良策不成已用其讒言手段（治外法權之撤廢及遺）等有名而無實此等處時、可知還爲聯合之弱點有所謂德國集結國軍之戰結實已果能到何種程度、與美英之深刻憤問、我等對此較歐洲之第二戰線問題更應大觀之在東亞甚所行如何應須細心注意云、

高加索西北區赤軍
爲德包圍全遭殲滅

【柏林十一日電】德軍司令部發表、於高加索之西北地區、德山岳部隊、與空軍緊密協同作戰之下、更由山岳陣地掃蕩、將赤軍陷於德軍之包圍內、敵軍今已全滅矣、於泰里約克河戰線、敵軍雖僅與以追擊、而終被擊退矣、一方對於德空軍之大編隊、連日連夜敢行大爆擊、對敵方軍事施設上、與以徹底的損害、並發生若大火災、於斯達林格勒戰線、敵大部隊受德軍猛烈砲擊、陷於混亂狀態、更該市爲救援赤軍中、北部地區赤軍襲擊而來、德軍猛攻之下、敵敗而歸、於頓河、戰線、被碎無數之敵斷壕陣地、捕虜並鹵獲武器若干、已於九月二十九日起到十月九日、戰鬪中敵軍喪失飛行機三百五十六架、被高射砲破壞十九架、步兵部隊、於地上擊破十八架、有期間中、德方飛行機未歸還者、僅三十六架、對於英國東南地區之、軍事施設、並補給基地、德空軍、轟力爆擊亘彈、再再而下、十日間英空軍之喪失飛行機合計百二十七架中、五十四架地中海並北非作戰被擊落、該期間德空軍損失僅三十三架云、

斯達林格勒雪深數吋
德蘇兩軍仍冒寒激戰

【斯德哥爾摩十一日電】近數日連續降雪、雪深已達三吋、北中部戰線亦降冷雨、有活潑之作戰行動亦屬不可能之狀態、因此惡條件作戰亦因之困難、即高加索戰線、斯達林格勒及高加索南部戰線、德蘇兩軍間激烈已極之激鬪仍在展開云、

斯市西北地區　激戰猶酣
【斯德哥爾摩十日電】依據莫斯科情報、於斯達林格勒西北地區依然繼續慘已極之死鬪、德軍以空軍之大編隊、向該地區之赤軍陣地猛加爆擊、以新近增强之戰車機械化步兵部隊向鐵衛如網之蘇聯軍陣地突破、作不惜犧牲之猛攻、目下化爲最大激戰地者、乃勞働者部保留附近該處係戰略的最重要地、若據此處突破、則赤軍之防衛線可陷於全面的崩壞之危機之可能性、是以德蘇兩軍皆向此地集結主力部隊、繼續作狂熾之攻防戰、由蘇聯側前線之報道稱、過去旦日間、德軍曾有亘八十回之敢行突擊、蘇得數十尺距離之前進、一方依蘇聯報依知成埃斯乞牙報道、即目下之激戰爲過去五日間之激鬪、德軍於斯達林格勒赤軍陣地增强部隊之損害依然刻攻擊、壓向赤軍加以重壓、蘇聯則、在窩瓦河東岸地區一帶架結無數之增强部隊、利用目下之無光暗夜、向西岸渡河、作持機之姿勢、又該報十日報上揭載斯達林格勒之報道、述說該線從軍記者之報道、地之悽慘的模樣如左、

目下於窩瓦河東岸地區蝟集有多數之赤軍增援隊待機向西岸渡河斯達林格勒之市街、過去化五旬間之激戰、四分之三化爲灰燼、然由德空軍之無間斷的爆擊、化爲廢墟之大建築物今者尚有餘燼未滅、夜間由東岸望見斯達林格勒之市街、一如地獄、夜間由東觀之正如地獄、從火焰尚熾、雖値深夜、如白晝之明也、由燃燒此處而兩軍之放出之照明彈、直如白晝死之市街氣象畢現目前窩瓦河之煙幕、並不必要濃煙由廢墟冲起、黑煙濛濛頗足遮人眼目、在此焦熱地獄之中、赤軍將兵繼續抗戰、最近德軍多由飛行機上尚防衛軍、布降伏勸告之傳單云、

赤軍廢政委制
【柏林十一日電】斯達林首相十日已公佈赤軍政治委員制度之廢止令、據是日之海洋哈瓦斯通信謂此命令內容要旨如次政治委員制度乃於革命時代做成者同時亦爲由對於未曾依賴共產黨之社會主義思想之赤軍幹部之疑惑所生者、然革命時代後以赤軍幹部按照組織實行訓練受教育之結果、於此次戰爭、有多數之具有天賦之實年、赤軍指揮官以死之犧牲完成其任務、現在赤軍兵士之大多數如施行某種程度之軍事訓練、即成爲指揮官、而具强固之赤軍意識、故政治委員可謂已完成思想訓練之任務、爰則政治委員制度早不存在之必要今後凡部隊行動之一切責任概由指揮官担負、關於此點最高司令部一、諸指揮之統一（最高司令部所發之命令對一人之指揮官附與）、一、關於部隊之軍事的、政治的活動並赤軍之權威之一切責任、由指揮官並隊長担負之、一、爲遂行赤軍之政治工作並政治委員迄今實行之任務、任命代理、

呼籲英國再認識日本
英俘虜將校深感日軍之偉大

【下關十日電】以〇〇丸向日本內地護送捕虜英國香港派遣軍附海軍少佐霍斯威門（三八）滿面示對日本親愛之情、

余自一九三八年迄四〇年、於香港之參謀本部勤務、最近爲憲兵、與戰爭勃發同時從軍十二月二十五日日本軍到來當時、統率部下四百名以同數兵力到底不能敵對日本軍美國與我艦隊爲遠朱艦隊、但國則爲起名中國艦隊、於香港當參謀本部、今後若於如日本向海外所放送者之際、請先邀余爲之、但國之同胞過去知日本、知今則不知日本、此概因日英兩國國交之惱兵力、状在故余思以電波向但國呼籲、極力强言時日本之再認識、

又被拉克海軍中尉（三五）所談如左、

余生於悉尼、自十五歲至五十歲、置籍於加拉倫之英國海軍、時爲中尉、爾後退役、比此次戰爭、又受召集、担當香港之警備、方知戰爭開端、日本軍早已占領、關於日本軍之强力、實無可想像、一日之里斯本丸沈沒時、與友人二名游泳二時間、得日本海軍救助、即時支給水、餅干、毯子等、此種待遇令人不勝感激云、

（上、英俘虜海軍少校霍斯威爾、下、爲該少校所書之感想文）

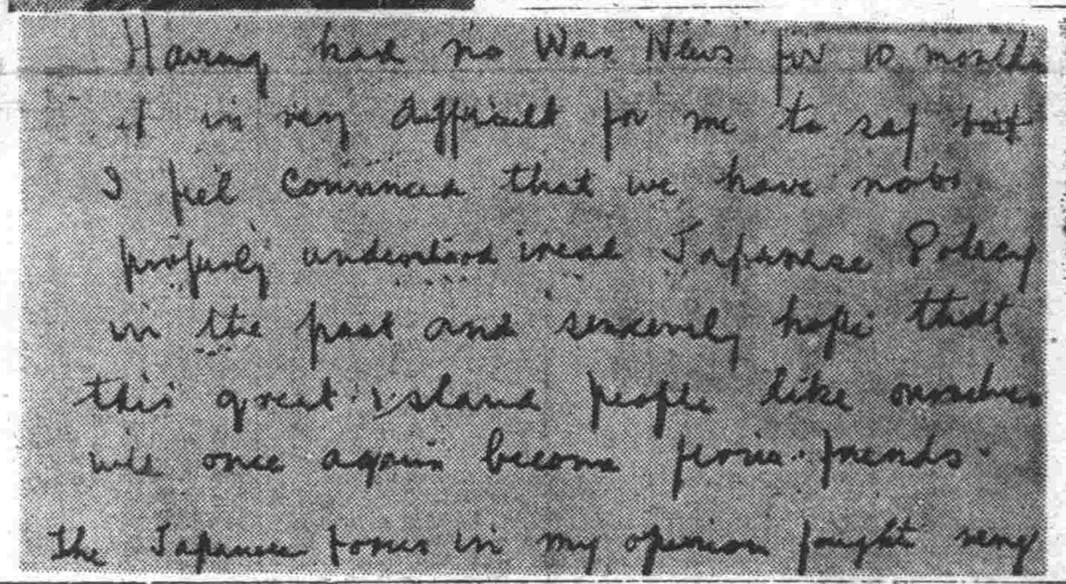

德潛艇大活躍
【柏林十二日電】據德軍當局十一日發表、活躍於大西洋方面之德潛水艦、擊沈向西阿之夫里敦航行中之英輸送船達西歐斯、歐皮亞索爾號、（二萬噸）又擊沈於、開普敦之、歐加歐斯號（二萬三千噸、）德海軍於前周中擊沈、敵輸送船共三十一隻、合計十七萬八千五百噸云、

美油槽船一隻
爲日潛艇擊沈

【里斯本十一日電】據路透通信華盛頓來電稱、該海軍省十一日發表美油槽船一隻、數日前在太平洋沿岸海面被日本潛水艦擊沈、

美鐵材極不足
建艦問題殊感困難

【柏林電】苦於鐵材不足之美國以不充分之鐵材蕒供於大主力艦建造或大商船之建造已被視爲當面之大問題、關于此種問題、已惹起深刻之對立、十日之德國集報稱武參謀報道美特電、暴露此問題之深刻之內幕如次、

當戰爭進行之主力於太平洋之海軍與之主張及於大西洋發以艦船之爲重點之議會見之根本對立、並爲爭建造之軍艦於主力艦或大商船之建造問題、已經展開論爭之深刻之對立顯然使斯福爾深刻苦悶而無所措手、此問題由今年四月起、施行大艦計劃、建造船舶、建造局要求三十三萬噸、而實際上配給者不過二十二萬噸、而其鐵材不足如爲建造西萬五千噸之海軍艦艇、中止多數之商船不可建造、今美國亦於鐵材配給陷於之苦境云、

岡村指揮官視察前線

【北京】岡村華北軍最高指揮官、爲視察遠觀前線部隊將兵、本月八日午前九時、自北京西郊機場搭機、飛向山東省岡村之冠軍將、到達各部隊、十日午後四時半、歸抵西郊機場、

李外交部大臣　參拜靖國神社
【東京】參拜靖國神社、李外交部大臣之季前滿洲國、新使於赴任以前十二日午前十一時參拜靖國神社、對社務所以神饌料云、

郵便及運賃　日泰成立協定
【盤谷十一日電】日泰協同作戰關于日泰間之軍事郵便、鐵道運賃協定成立於十一日發表如左、（十一日十時三十分）

日泰兩軍以協同作戰爲目的、關於郵便協定並鐵道運賃協定、已在協調中、業於九月一日、同十二日分別調印協定之成立、

訃聞
不孝玉振等罪孽深重不自殞滅禍延顯妣霞母欽太夫人慟於十月九日申時壽終內寢距生於同治十一年三月廿日吉時享壽七旬有一不孝玉振任職濱江縣濱江省警務廳勤勞秘書任職營口大同日報社玉章任職奉天警察局玉瑩任職奉天市公署等親視含殮遵禮成服謹擇於十五日（陰曆九月初六日）出殯寄存奉天南滿鐵道附屬地永安墓地
十月十四日開弔
特此訃聞
友誼
孝男玉振玉章玉瑩泣血稽顙

印鑑遺失廣告
啓者於哈爾濱市道外太古五道街拾九號自宅被盜之際所存遺失印章放置之處人及敵人之妻等之形態如左之印鑑於康德九年九月貳拾五日前後發現遺失不知被何人竊取如果此後有使用該項印鑑者敵人等概不負責特此鄭重登報聲明
左記
毛子陵印（篆字刻）　壬學魁印（四楷字刻）　毛子陵（圓形）
毛子陵印（楷字刻）　毛振麗珍（四楷字刻）
毛子陵（八分字刻）　毛張麗珍（四楷字刻）
遺失主　毛子陵
奉天市瀋陽區大西關小什街三二號
哈爾濱市道外太古五道街十九號
右代理人律師　石井悟
哈爾濱市道裡北安街拾七號

關於銅製品販賣限制之件
查康德九年八月一日經濟部令第十五號第七條規定關於銅製品由十月一日起非經省長許可不得販賣銅製品當時業經登報告知仍有未辦手續者希速備申請書兩份經由該管縣公署呈請省長許可如有不明瞭處可逕向本公會詢問爲荷
康德九年十月十二日
奉天省商工公會
（電話）（二）四六〇五

康德九年九月十八日登載株式會社興農地方銀行第十六期決算公告錯誤更正如左
資產部內（貼現六、三〇〇、〇〇〇）前誤登載爲六、〇〇〇、〇〇〇
負債部內（未付部當金）一、四八五、二九〇前誤登載爲（未付利息）一、四九九、八五〇
利益金九、四二五、六二〇前期滾存金一、七二八、四五五兩項前誤登載本期純益金九、四二五、六二〇（本期純益金九、七一八、四五五）
分內　（前期滾存金一、七二八、四五五）兩項前誤登載爲末付部當金一、四八五、二九〇、八五〇末付利息一、四九五、八五
以上更正之

金剛製藥奉天支店
和區加茂町
電話（二）三六八四番

房屋或出賣者
徵求出租
土地面積三〇〇坪建築面積百五十坪朝日區萬陽區東關區等處交通方便並附設水道者最爲希望業地亦可一三大

信成客棧啓
聲明
啓者敝號因有就職辭職今後關於敝號一切債權債務請直接辦理與周君無干以及周某在外一切行爲亦與敝號無涉恐未周知特此登報聲明
奉天市北市場

聲明
啓者敝號張殿沈因有高就出號誌人在外無論發生任何事故與敝號毫無關係特此通知
奉天市小西關德聚盛啓

接兌聲明
啓者劉煥蘇新志今兌得興順木局坐落在大西街四段一二五號及附屬裏外樓房同名山鼓木工所對於忠興順木局外樓及興忠林個人所有一切債務等情事統由興忠林自行負責處理不與接兌人相干恐未週知特此聲明
聲明人　劉煥蘇　姜新志　全跪

成品頗多歡迎各界惠顧來函詢價請寄向
奉天市朝日區東站街四段五三號
朝日機械工廠
電話（二）六九〇四番

聲明遺失
啓者敝號與銀行來往用經理人王明斷之黑牛角質圓形象牙字戳一枚於九月五日遺失遍找無着恐落他人之手自丟失日起無論何人拾得作何事件概作無效
奉天市浪速通八番
永天洋行代表人李廷振啓

印刷切紙機
刀片零售

大連市日新街三三番地
興農實業公司
電話三一二三〇六番

蘇家屯王一
專治腿疼

中央大戲院
奉天市北市場
預定演期　十一月廿日至十月十九日
為滿洲回教文化事業基金募集
馬連良扶風社劇團此次再度返奉爲熱心慈善特別義務出演拿手佳劇與前大不相同謹演十日各界愛好諸君莫錯良劇特此謹告
馬連良　扶風社京劇團　大公演
人才薈萃　滿貫佳劇　壓臺名劇　選唱名伶　鼓樂名家　發揚古典藝術
主催　滿洲回教協會　奉天市公署
後援　陸軍特務機關　奉天市協和會本部　第一軍管區司令部　奉天省公署　滿洲演藝協會

哈爾濱道外正陽十四道街
老福春堂藥房
本堂出品四種靈藥全滿馳名
劉氏養血保坤丸　能調經養血行經腹痛
劉氏樂仙膏　貼婦女經血不調諸般病症
劉氏金丹　治咳嗽痰喘五勞七傷
劉氏金剛藥片　能扶陽固精夢遺滑精腰疼腿痛各等腎寒腎虧最有效
外埠各省城鎮均有經售

國民優級學生升學　受驗準備大全
國高招考是根據國優教科書命題發問　本書編輯是根據國優教科書譯註解答
最新七版增訂　田偉韞著
全書四集　第一集算術科　第二集常識科　第三集日語科　第四集滿語科
單行本　定價一圓八角　郵費一角二分
合訂本　定價八圓　郵費一角六分
外埠書局均有代售
學生團体另有優待
總發行所　奉天市北鼓樓　章福記書局

號番籤當儲蓄獎有興大
（康德九年十月十日抽籤）　第十八回（康德九年十月分）
證券番號　自第1001號至85110號　計84110本

特獎　四萬圓（1本）

特獎
17749

頭獎　貳千圓（42本）

2790	44793
5010	45639
8117	52253
8388	53593
9984	53753
13657	58079
15770	60066
16543	63632
18897	64466
22059	67263
22912	68166
23132	68620
27824	69975
28101	73015
29974	75956
34903	76117
36006	77092
39198	78812
80881	84624
81496	84600
84056	84897

二獎　参百圓（42本）

2616	31862
4393	38870
4453	41445
5045	42675
5673	44706
5768	46153
8043	46394
8119	48249
8558	58656
8587	58800
11081	63570
12583	66577
13972	71739
14800	75427
17775	76609
18691	77645
21101	78525
21719	78582
23083	80087
24510	81805
31002	81917

三獎　貳百圓（42本）

6308	47370
7480	47407
7721	48139
9377	52181
11126	52606
14153	53913
16109	54575
17914	54731
17963	55304
21425	56527
25067	61263
28203	62407
30304	67938
32403	68469
34942	71637
34945	73448
37031	75727
38843	81028
41522	81520
41857	83428
46841	83729

四獎　壹百圓（42本）

1119	38378
3794	39212
4565	40258
8185	40382
8855	41255
9617	45294
12212	56114
12369	56414
15699	57007
17142	57989
20295	58636
21641	61217
21933	72039
28076	72841
29493	73768
29686	73831
33141	77786
33273	79557
33667	81129
35180	81539
36649	83355

附獎（4本）

附獎	金額	號碼
頭獎	110圓	23400
二獎	16圓50	81325
三獎	11圓	84836
四獎	5圓60	54874
末獎	拾貳圓（8411本）	番字券末證號 7

株式會社　大興公司

經濟

東邊道鐵鑛之增送 官民協議決定增強

確保本年度下期鐵鑛石供給、對於鐵鋼增產強力推進、東邊道鐵鑛之增送、乃喫緊之問題、關於應急對策、政府並東邊道開發昭和本溪湖等關係方面、協議中、日本對於輸送力增強必要之器材、由昭和本溪湖預備器材中、充當利用輸送力之增強、對於鐵鑛供給確保、期以萬全、即高品位之東邊道鑛石之增送作國內鐵鋼計畫之基底、此乃增送下期之預定計畫、基本因產材未到、輸送計畫之遲延、阻止預定量確保、依此次之增強工作、鐵鋼之確保今後之製鐵計畫、有極安全之基礎云、

八月末興銀貸付狀況

興銀之八月末貸付金使用途別內容、於總貸付額十億六百十三萬五千圓中工業資金爲三億三千八百二十九萬七千圓、較前月增三百二十六萬一千圓、鑛業資金爲三千三百八十六萬三千圓、減六十五萬三千圓、農業資金五百二十二萬六千圓、增四千圓、特產資金千二百二萬三千圓、減一千四百八十九萬八千圓、建築資金一億七千六百十七萬八千圓、增五百八十八萬九千圓、商業資金二億二千九百三十七萬圓、增加一千五百三十九萬二千圓、又鑛工業資金合計、爲三億七千二百十六萬圓、佔總額之三成六分、比較去年同月減少四億四千三百二十九萬三千圓、其內容如左（單位千圓△印減）

使用別	八月末	前月比	前年同月比增
工業資金	三三八、二九七	三、二六一	△四〇〇〇九二
鑛業資金	三三、八六三	△六五三	△四三三〇〇
農業資金	五、二二六	四	[illegible]
特產資金	一二、〇二三	△一四八九八	[illegible]
建築資金	一七六、一七八	五、八八九	[illegible]
商業資金	二二九、三七〇	一五、三九二	[illegible]
其他	二三三、八四二	一〇、〇四三	[illegible]
合計	一〇〇六、一三五	[illegible]	[illegible]

股票行市

奉天滿取（前場）

銘柄	開盤	收盤	大價	小價
滿取	[illegible]	[illegible]	[illegible]	[illegible]
新東	[illegible]	[illegible]	[illegible]	[illegible]
鐘紡	[illegible]	[illegible]	[illegible]	[illegible]
新鐘	[illegible]	[illegible]	[illegible]	[illegible]
滿業	[illegible]	[illegible]	[illegible]	[illegible]
全新	[illegible]	[illegible]	[illegible]	[illegible]
滿鐵	[illegible]	[illegible]	[illegible]	[illegible]
全新	[illegible]	[illegible]	[illegible]	[illegible]
營紡	[illegible]	[illegible]	[illegible]	[illegible]
口紡	[illegible]	[illegible]	[illegible]	[illegible]
煙草	[illegible]	[illegible]	[illegible]	[illegible]
滿煙	[illegible]	[illegible]	[illegible]	[illegible]
東煙	[illegible]	[illegible]	[illegible]	[illegible]
滿業	[illegible]	[illegible]	[illegible]	[illegible]
電業	[illegible]	[illegible]	[illegible]	[illegible]
全新	[illegible]	[illegible]	[illegible]	[illegible]
商銀	[illegible]	[illegible]	[illegible]	[illegible]

哈爾濱市況（前場）、大連市況（前場）、安東市況（前場）、奉天滿取（後場）、哈爾濱市況（後場）、大連市況（後場）、安東市況（後場）、東京短期（前場）、東京短期（後場）：[illegible]

國債行市

國債名	每百圓	包括郵過利息
第一次四厘	[illegible]	[illegible]
第二次 〃	[illegible]	[illegible]
第三次 〃	[illegible]	[illegible]
第五次 〃	[illegible]	[illegible]
第六次 〃	[illegible]	[illegible]
第九次 〃	[illegible]	[illegible]
第十一次 〃	[illegible]	[illegible]
第十二次 〃	[illegible]	[illegible]
第十三次 〃	[illegible]	[illegible]
第十四次 〃	[illegible]	[illegible]
第十五次 〃	[illegible]	[illegible]
第十六次 〃	[illegible]	[illegible]
第十七次 〃	[illegible]	[illegible]
第十八次 〃	[illegible]	[illegible]
第十九次 〃	[illegible]	[illegible]
第二十次 〃	[illegible]	[illegible]
第二十一次 〃	[illegible]	[illegible]

（收盤時間二時五十九分）十二日

今後專辦國庫事務

中央銀行增資負起統制金融責任

改爲特別特殊會社脫出普通銀行舊貌

滿洲中央銀行、創立以來、業已將滿十載、其機構之強化、事業之發達、已無人不知、尤其是該行在大同元年六月十一日奉令發新國幣、統一了全滿的貨幣實乃滿洲數百年以來金融界一大光輝之革新、給國家人民造建多大的功績、以後自統制經濟以來該行對於匯兌管理全面的協力、補助政府實施國策以外對於國民儲蓄報國的運動事業及一般銀行所辦的民間存款放款事業、亦同時提攜着各銀行邁進、但中央銀行、既已實質成了家國的特別特殊銀行、怎能還照着的固守舊章的呢、故今滿建國十周年之際、政府已有改變中銀行法的決意、由株式會社改爲特殊會社、使之將來負担特別特殊會社的使命專門的代替政府辦理金融銀行統制的事業、廢止原有一般銀行的被統制事務、與以一般銀行的監察權能由政府正式的派駐監督官、（業已派駐）在改爲特殊會社之同時、對其資金亦使之增加、既有公稱之資金三千萬圓、改爲公稱資金一萬萬圓、因該行已有鉅額之積立故原繳納金額爲二分之一、一千五百萬圓、將來繳納金額爲四分之三、二千五百萬圓、今後全國民所最信賴的中央銀行、即將邁入名實相符之特別特殊會社的國家銀行、望全國官民將來更加信賴和支援、使其與時並進的發展爲盼、但聞該行日下全國有百四十餘支行、有的雖因地處偏僻一般銀行無力經營收支不能相抵者該行爲便利國民之金融流通、振興地面計、決繼續開設、暫時仍辦一切銀行的存款放款及匯兌等事業、

家庭與趣味

曾文正公家婦日課

家事要 家事以勤儉爲要。曾文正（國藩）極講治家之道。每于勤儉二字三致意焉。崇德老人（曾紀芬）爲文正季女。其八十自訂年譜。戊辰（同治七年）十七歲有云『是年三月由湘東下至江寧。二十八日入居新督署。五月二十四日。文正公爲余輩定功課單如左。『早飯後做小菜點心酒醬之類（食事）。巳午刻紡花或績麻（衣事）。中飯後做針黹刺繡之類（細工）。酉刻（過二更後）。做男鞋女鞋或縫衣（粗工）。吾家男於看讀寫作四字缺一不可。婦女於衣食粗細四字缺一不可。吾已教訓數年。總未做出一定規矩。自後每日立定功課。吾親自驗功。食事則每日驗一次。衣事則三日驗一次。紡者驗線子。績者驗鵝蛋。細工則五日驗一次。粗工則每月驗一次。每月須做成男鞋一雙。女鞋不驗。』△右驗功課單諭兒婦姪婦滿女知之。甥婦到日亦照此遵行。△同治七年五月二十四日。△（家勤則興。人勤則健。能勤能儉。永不貧賤。）文正以侯相之尊。領袖圻之重。而家風如是。可稱也。（崇德老人。年逾九十。今猶健在。神明不替。靈光巍然。洵足謂之人瑞）。

同情於他人 才能被人所喜歡

一個人想盡法

子去作許多事。委屈自己。去關心別人去替別人效力。還種種原因。多是在要求別人能喜歡自己。因此。我們知道。誰也不願意自己是一個被人討厭的人。誰也不願意自己永遠不爲人所歡迎。尤其是女子。丈夫當然不用說了。此外奴僕等也要費老大的精神去應付。

除掉家庭以外。親戚朋友間的交往亦是女子應當担當起來的。所以在女子活動的範圍內。討人喜歡。更是一件必要的事。不過這工作並不是容易的。在世界上。我們看着到許多轟轟烈烈的偉人成功者。都很難找到一個以上的應付環境自如的女子。

自古以來傳下許多壞習氣。使婦人永遠擴着一顆針尖大小的心。一輩看不遠的……

媒人 斷送多少人的幸福 要討回自主的大權

我想。人之婚姻問題很多並且更是很大的一件終身大事……

家庭問題徵文

值此大東亞聖戰。尚未完遂之時。吾人處在非常時局之下。各人家庭都應有改造革新之必要。尤其家庭中之少年家長及主婦們。更應有所覺悟。應如改革新家庭。創造新生活實爲刻不容緩之事若仍慢然混下去。那是時代不能許可你的了。本刊爲徵求意見希不吝大著見示。以便刊登

一 課題。如何能革新家庭一而實行新生活。

一 字數不限要簡明扼理透暢者。

一 封皮標有『家庭版』或省遺失。

一 原文披露未登載者原稿恕不返還。

可愛可欽・蔚爲國光

嬰兒照片 王永惠

年齡 三歲 性別 男

父 王連凱 住所 遼中縣

秋老菊黃

舒暢襟懷 莫如郊外旅行

漫長酷熱的暑期。總算過去了。我們應該在還時候。舒口氣。天空高高的。藍藍的。藍的使你心裡發癢。空氣清爽得使你要叫。這個正是我們活動的時期。不要再擠在電影院戲院去聽戲聽電影。更不要悶在家裡叉麻雀。打麻將。那不但是時代的落伍的東西。更是季候的落伍者。我們都應該喊。「到郊外去」。

有機會的人們。當然隨時可以出動。工作忙的人儘可找個星期日或工作餘暇的時候。到郊外玩去。換換你的心情。看看漫漫的原野。

銀幕雜談

影片的分類

銀訊

滿映又一新作 「恨海難填」開柏

「恨海難填」這是滿映最近開拍的一部新片。顧名思意這絕對不是喜劇。果然。不但不是喜劇。而且是一個十足的大悲劇。

故事是很曲折而又動人。描寫弟弟的愛人嫁給了哥哥。這錯綜的愛情致使弟弟改變了行爲。落得流浪。他不但破壞了兄弟的愛情。而且帶走了他們唯一的孩子。這就促起了大錯。引起了許多可泣的事來。經過多少曲折。事情直挨到二十年後才明白的解開。但他和他的愛人卻相離開了人世。

主演者除了張靜李顯廷之外。還有徐聰及其他名演員合演。導演是「歌女恨」和給製作異鄉情更大成功的朱文順。試想這新的劇本由一流演員演出。再經優秀的導演手中出來。我們敢斷這是一幀傑出的作品。該片外景已於拍完歸來。現正趕拍內景。本月末旬即可完成。

草帽收藏前

先要洗刷

草帽又該休息了。在收起以前。巴拿馬帽子等的。其髒的程度淺的。可以用橡皮擦去。不能除去時用紗布沾肥皂水。輕輕揉拭。然後用布沾淸水把肥皂拭去。

全是代用品的紙作的。紙非常不經水浸。所以一次遇雨便會走形。應該最是緊使用許多水分。只有棒皮的手巾。或薄肥皂水輕輕擦拭才可。

婦人或兒童的帽子。大體上同巴拿馬帽或代用帽的作法相同。

商業登記

○株式會社錦州商工銀行變更（支店）一監査人李魁五同袁瑞臨於康德九年七月六日重任康德九年八月十四日登記　義州區法院

○滿洲中央銀行支行變更（支店）

萬人油 萬人絕讚 萬人必備

歡迎主顧 大連 中央旅館 優待團体 大連驛西郎・電話三二八九

科病門肛 大奉醫院 奉天市大和區字治町六 電(2)六〇七七

虎骨花蛇露 本露主治半身不遂 口眼歪斜 腰腿痠痛 四肢麻木 肝胃氣疾 小腸疝氣 陰虛婦女 血虧腎弱 及本經 婦科等症 露酒 加重筋骨 虎骨蛇藥 力效特別 獨大料

老福順堂 奉天市大南街一段 一九四號 歡迎外埠 批發格外從優

虎骨熊油膏 每瓶四圓五角 函購 本膏專治 隨症貼在患部 肢體每張 木指郵費一圓六角 與惡相同 一幹及四角 每次加郵費 一圓三角

痰喘咳嗽一服除根

本藥喘治無論如何難症之痰喘咳嗽、亦必使其除根、誠名藥也、原料係以高貴藥材所配製、基於學理、以東西兩洋醫術之最高技術、而精製綜合之藥也、故不特苦於長年慢性痰喘咳嗽等病者、服之自奏神效、即急性之目下患病中者、祈購買服用一服立刻便可除根、使咽喉轉佳、其樂陶陶、而本藥治療時、決無變成肺炎、肋膜炎、肺結核等惡症之虞、是以博得佳譽、

注意商標 龍角散

患左列病狀者、即祈服用之

龍角散適應病症

全國藥房皆有出售 總舖 藤井得三郎商店

化膿菌全滅！ 阿爾巴基爾 ALBASIL

所謂化學療法劑能否發揮其原來効果（神速、確實）全在其純粹度高底而決定、故對其採藥非期慎重、則往々反致種種不測毒害。

阿爾巴基爾、基礎成分最純粹、加之其化學構造最完璧、所以對於膿症、尤其淋疾、克奏絕對確實的速效、殆於二至三日快癒也。

急性淋疾 慢性淋疾 化膿性一切疾患 丹毒 敗血症 中耳炎 喉核炎 一切膿症

二〇片・一〇〇片 各地藥房均有出售

滿洲山之內製藥株式會社 奉天市大和區紅梅町二番地

山之內製藥株式會社 東京・大阪・北京・上海・廣東・香港

間與諜
·由蘇秦張儀想到魏無忌明成祖·

在此東西兩洋戰雲瀰漫之際。而嚴防間諜一事。因之益增其重要性。蓋在戰爭時期國家之重要設施。軍務之機密事項。均須充分保守其秘密。始得達成制勝禦敵之目的近來我國朝野一致。大聲疾呼。展開防諜運動。良有以也。唯是防諜一事。不止今時爲然。的確古已有之。茲特抉擇幾出。以供大家之參考可也。

按間諜二字。各有獨特之意義。決不可混爲一談。今人每爲混爲一事。乃大誤也。所謂間者。係使人潛赴敵國。或以高妙手段。得以參加其內幕。然後製造操縱一切。或散佈流言要語。以蠱亂其人心。或施用計以造成敵國之內亂。內閧。是謂之間。間者離間也。所謂諜者。或派遣此項備門人才潛入敵境。探查一切眞實情形。蒐羅重要機密事項。然後報告於本國。以供參考。或以重金賄賂敵方臣民。使之供給一般情報。是謂之諜。諜者諜報也。是二者之非一物。亦彰彰然明矣。

戰國時期。蘇秦說六國合從以抗秦國。六國深信其說。乃相結合。共同聲討秦國。以後秦用張儀之策略。但蘇秦頗懼秦國施行武力政策。倘一國先被秦擊破。則六國之團結必完全瓦解。於是乃暗以重金資助張儀入秦。使儀得到秦國政柄。然後囑儀切勿主戰。而六國之從約乃得確立。此古人用間者一也。

秦將白起伐趙知廉頗之善於用兵。乃使人入趙。散佈流言。謂廉頗老而怯戰。必不能支持到底。秦所懼者趙括耳。於是趙王輒信此項流言。起用趙括爲將。罷免廉頗。秦兵乃得長驅直入。坑趙長平兵四十萬。此古人之用間者二也。

越王勾踐計慮伐吳。乃先賄通吳太宰伯嚭。使伯嚭與子胥不和。於吳王前互相攻擊。結果王殺子胥。而越王乃得遂其目的焉。此古人之用間者三也。

其他事例尙多。弗庸贅述。魏公子無忌。一日與魏王奕。宮中內啓秦趙兵變將侵境。魏王驚恐。立時停奕。將召百官而商應急對策。公子曰。無須驚慌。是乃趙王之行獵也。未幾又有報告至矣。果然。魏王曰公子何以遠知趙國之事。公子曰。臣有密人時往趙國探聽機密。故其有所動作。臣必先知之。是爲古人之用諜者一也。明成祖時。欲起兵奪金陵。首先以重金賄買南京宮內太監。軍機密情先報告。是以成祖未起兵時。先已詳知金陵之舉動矣。此古人之用諜者二也。

其他前例尙多。茲已不復枚擧。從以上所述情形而論斷之。間〇之可怕可想而必須充分警防者。由來久矣。況夫今世界人類智巧進化已極。各國所使用間諜之法。千奇百怪。不可思議。防止之道。更應萬分周密。而使其毫無遺憾。庶幾始能收得克敵制勝之安效焉。古人云。守口如瓶。防意如城。斯言雖簡。實防諜之金科玉律。而當一致奉行者也（精）

高等精神生活基礎
記憶現象與作用
華生

記憶是精神的基礎。頭腦怎樣可以好起來呢用什麽方法可以增進記憶力呢。關於這些問題不但小學。中學。大學生等在用功過程中的人們。須知道。所是其他社會性甚至於任何人。都想要理解這個道理。瞭解這個方法因爲記憶是一切的高等精神生活的基礎。不但學業成績的優劣考。試的及格和落第可以由記憶力的上下而決定。即是其他的入門。其事業的成功失敗。與記憶力的強弱亦有莫大的關係。但是記憶現象的本態是什麽呢。怎樣可以增進記憶的能率呢。

茲特解說於後記憶的現象和各種的方式！吾人中五官的經驗所印象的事物。留置于腦裏。一逢機會。再昇于意識上的現象叫做記憶。大體上說起來。是由兩種不同的過程而成立的。記憶的第一過程就將新從外來的刺戟把持之而印象于腦裏。這個過程叫做銘記。普遍世上所說的記憶力就是指這個銘記力而言。所謂『記性好』或『一見不忘』就是說銘記力之優秀。然而人類亦有種種的方式。有些人對於新的事物很容易記住。可是不久即完全忘掉了。

有些人恰和上述相反新事物極不容易記住。可是一經記住就不會忘掉。即使幾年前或幾十年前的事情亦如在目前。前者屬於銘記力優秀的一類。後者屬於廣義記憶力很好的一類。原來頭腦優秀的人類裏面固然是記憶力好的人佔多數。但是記憶力的優秀未必就是頭腦好。古來所稱爲『博覽強記』的人就屬於其中。不但『一目十行』『過目成誦』的人令人驚駭。有的居然通六七十年前的事情也能夠歷歷如數？大概人類一到老年。記憶力即漸次退縮。不過這對於銘記力確是如此。而對於從前的事情似乎未必一定會忘記。

各人的記憶力。亦因記憶的對象不同而有別。有的人對於讀書等於記憶。而對於他人的談話卻極易記憶有的人讀過的書一些也不記得而耳朵裏聽見過的事情卻絕對不會忘記。

還有一種奇特的人。對於數學的暗記力非常強。如各種統計。歷史的年代。報紙的號數等很容易記憶。而要緊的事情。反而時常遺忘。於何種原因呢。這種差異先竟甚記憶和腦。記憶是精神現象而精神現象對於神經系統。其中尤其對於腦髓的活動有深切的關聯。所以記憶與腦海的構造亦有密接的關係似不難想象事實上。致腦海全部破壞的疾病。

奉劇社的公演

時代的藝人。也就能產出來時代的玩意兒。『青春的悲哀』一劇。是舞台名作劇家熊佛西先生原作。是奉劇社第一次處女公演劇。該團員不眠之精神努力排練。終於月之廿九日至一日三日間。獻演於舞台。爲了瞧熱鬧的我就入踏了光明影院。由該團李先生之引導。冒昧的走上了後台。室內氣味異樣平靜。因距離開幕時間尙早。演員們有的吃晚餐有的休息。用過飯的幾位演員由李先生一一介紹。有爲青年男女。談吐都很客氣。略談一會。時間已不早了。演員差不多已全齊。有的忙化裝。有的找道具。在演員忙碌中欣悅的退出了後台。正好開幕時間先由銀光歌曲團演歌鄭瑛。光彬小姐唱的很好。柳堤先生也不錯。其餘者平常。再有公判的。

導演—手法很靈活而膩。演員支配很合個性。

佈景—色素很調和而簡單。

服裝—相差的太多。士傑父親身着棉襖。而外邊還下雨。豈不把節氣作差了。音響很好。雨聲風聲及自殺鎗聲都很合適。

演員—士傑（沙平飾）動作很着實。台詞很清。尙有白雲之形也。李陶華（松風飾）表情深刻敏捷。自殺時表情很逼眞。賈正經（李穆飾）扮像很好。台詞稍有湖濱之句。和太太說話時候帶一點鹽腔（如女人心之文逸民）。那可給全劇中增加不少美點。魏媽（班馬飾）小伙子動作很自然。長貴（珍呢飾）動作很活潑稍有華蕓之形也。餘者小動作有可取之處。全劇至終無有疏忽之處。總之。這次奉劇社處女公演。算成功之作。最後筆者祝他們努力前程。後生可畏。以完成『演劇報國』『領導人生』之重大使命也。（夢癡）

（王覽）

王覽字元通。即王祥之弟。孝友恭恪。名亞于祥。其母朱氏以祥爲前妻子。遇之虐。覽年數歲。性友愛。見祥被楚撻。輒涕泣抱持。至成童。每諫其母。母稍止凶暴。然仍時以非理使祥。覽輒與祥俱。又虐使祥妻。覽妻亦趨而與之共事。朱氏患之而止。祥父亡。時祥聲譽漸起。朱氏又深疾之。密求毒酒欲鴆祥。覽知之。逕起取酒。祥疑酒中有毒。與之爭取。朱遽奪而傾之。自後朱氏賜祥饌食。覽輒先嘗。朱氏懼覽致斃。遂不敢爲。及祥出仕。覽亦應本郡之召。累官大中大夫。咸寧初。詔曰。覽少篤至行。服仁履義。貞素之操長而彌固。其以覽爲宗正卿。……卒年七十三。……初呂虔有佩刀。工相之。以爲必登三公。可服此刀。……祥臨終以刀授覽曰。汝後必興。足稱此刀。覽後果奕世多賢才。興於江左云。

覽之友愛。即出天性。而處于悍虐母之下。能事事推讓于異母之兄。使受其毒。而分其勞。其愛兄至矣。覽妻亦能盡姑嫂之情。以愛其伯。卒使惡姑知變。而歛其暴謀之虐。有是夫。又有是婦。可爲孌美宜乎族盛一時。公侯累世也。（金）

記圓瑛法師

圓瑛法師與太虛印光諸法師齊名。法師原籍閩之古田縣。今年已屆耳順。幼失怙恃。依季父教養。弱冠時即勘破紅塵。慧根夙俱。獨有異稟。初入福州石鼓山湧泉寺。具足三壇大戒。領度牒行脚。明聖誠恒。知者禮重。掛單於常州天寧寺與寧波天童寺最久。方時。二寺住持冶開老和尙及寄禪大師。睹其修業卓犖。許非尋常輩。寄禪大師者。即名詩僧八指頭陀。日課之暇。勉以涉獵梵典。得此啓誨。法師乃浸饜禪籍。窮大研究。參透微悟。日臻上乘。後來功行。實由此覺其基。年甫三十。即開座講經。宣稱敎納利生爲業。宏法是務。比於儒家三十而立。釋門中罕有及者。中國著名大寺。住持例按級擢升由掌院而知客而住持。循此三級成一寺主。圓瑛法師歷年住持各寺。計有寧波七塔。天童寺。接待寺。福建泉州開元寺。福州大雪峯與其母寺湧泉。先後經其董理。成一時名剎地。復以佛家利生宏法爲主。更托鉢海外。民十九年出席朝鮮佛敎大會。頻年雲遊南洋。足跡遍及新加坡。爪哇。蘇門答臘。台灣所至現身說法。名流善士倒屣以迎。惟未嘗一游印度。朝禮迦聖地。嘗不無遺憾聞法師近遊北京。故贅及之。

孫子五間·與今日防諜

『間諜』『防諜』這個名詞往往在報章上看得到。究竟爲什麼要費去一段一段的紙面去登載它。尤其當你讀到『間諜』活躍的文章時。眞是使你毛骨悚然。究爲何故。按間諜者乃爲一種化裝潛行之軍隊也。其目的全在擾亂敵方後方。

無論在任何戰爭之中。必有此種化裝部隊之活動。昔年有所謂『用間』之法。此即『間諜』法也。乃爲將帥者所不可不知。孫子兵書中『用間』第十三條有謂『明君賢將之所以一動能勝人成功出衆者。蓋能先知也。先知不取之於鬼神。不像之於事。不驗之於數。必能以人而知敵之情也。故用間有五。爲鄉間。爲內間。爲反間。爲死間。爲生間。五間並起莫知其道。此之謂神器。人君之寶也。鄉間者。因其鄉人用之。內間者。因其官人而用之。反間者。因其敵間而用之。死間者。外爲誑事。使吾間知之而傳於敵間。生間者。反報也。故三軍之事。無有因間而能密者』。

孫子此五間。蓋一切間諜戰術謀略。及作戰之能事。外無較其更正確精密者。然此種所周知之間諜戰術。何以致令吾等高呼『防諜』。而驚震全國呢。蓋因以前之利用者。其運用之方法效果實使世人驚讚。人人知其利害所致也。

『間諜』之組織。其範圍非常廣大。其魔力能潛入自官吏。商店職員。學生。教員。旅社茶役。廚師。攝影師。船員等以至流浪者。女演員。舞女。飯館女招待等層內暗躍。每至一地。必作長久之居留。此等人物平日概從事蒐集種種重要計畫。種種施設。例如重要工廠。產業要地之地理地形。交通。資源並思想。以及社會等各種情報。供給本國。迨一旦有事。即用作本國戰爭計畫行動參考。

因此自大東亞戰爭勃發以來。爲防備『間諜』之活動。並止謠言惑衆。保護軍機。是以政府當局始有『間諜週間』之擧。爲國民者。豈不講諸。（李吉甦）

藝苑漫述
小杉放庵
日俄戰時曾來滿洲　作東洋畫具西洋風

在日本。說起最東洋風的有着異色的畫家。頭一個就是這『和尙』小杉放庵吧。性喜像行脚僧那樣的遊蕩。熟誦法華經八卷。並且亦作俳句。亦作和歌。愛中國古詩亦會喜釣魚。好漂泊天涯。孤獨式的旅行的他。生來就是地地道道的旅行的他。生來就是地地道道的連骨頭都是『東洋人』的。

他年青時就以天賦之才來精勵於西洋風的油畫。並且長時間的在日本的洋畫界裡成爲一方之重鎭。而且那時的他。洋畫畫夠了。喜歡了日本畫。與其說日本畫。不如說深深地喜歡上了中國風的東洋畫了。在近年裡他拾棄了油畫的油具。日夜專心於東洋與筆硯。並且在那日本畫方面。亦已成了絲毫不能搖動的第一流的大家了。倒底。他本職是洋畫家呢還是日本畫家呢。這是萬人所訝異之焦點。但他本人對世上的這種疑問。一向是不介意的。悠悠自適。有時畫油畫有時畫東洋的筆墨畫。斷然在雙方的世界裡同時都成爲大家。眞是奇妙的兩棲動物。但在他自身一點兒亦不奇妙。而是極其自然的成行。因爲他本來就是日本人。故是有着東洋人的心的畫家。只不過顯於時而分別巧妙地用着西洋東洋的兩種畫具材料。這樣說來他的油畫。元來就是東洋心境的氣味很濃的東西。他近年畫的日本畫。亦是。細細地看的話。就可以發見那是有着西洋風教養的近代風味的。這都是放庵獨特的近代東洋人性格的所產。

〇

他是明治十四年（一八八一）生於栃木縣的名所。有名的日光附近的山中一住家本名是國太郎。因貧窮的家庭的事情。中等學校上了一年就退學了。到當時在日光山中描繪景的油畫之大家五百城文也那兒去當畫生。亦當過醫生的藥局生。亦當過貴族院議員的門房。一邊還苦讀着。一時曾入過西洋畫的大家中村不折畫塾裡去風習。可是大部分都是自修苦幹出來。二十四五歲的時候。正是日俄戰爭入過新聞社。任從軍記者。馳騁於滿洲之原野。潛在砲煙彈雨之間寫着記事原稿。同時用其巧妙之筆畫了得意的插畫。因之一時他的當時的筆名。『未醒』。名高天下。由諷成爲動機。他在戰後亦畫滑插畫與漫畫。但。成洋畫家。是他三十歲的時候開始。以油畫作爲文展出品。而連續兩度獲得了『二等的主席』。因當時的二等之上的一等。事實上是沒有。所以得爲『二等的主席』。亦就是最高的榮譽了。大正元年（一九一二民國元年）去法國留學。開始本格的研究油畫。只是。不可思議的事情。就是一到巴黎的他。才對東洋人的自覺。猛然大悟。其內心自這時以來從洋畫日本畫了。這是他後年自號的『喜愛西洋』但一到西洋。就開始猛烈地大轉向『喜愛日本』了。（未完）

飲茶　是全世界人的嗜好

·日本中國印度的產量·

茶是我們日常生活裡不可缺少的東西。固然有一部分不飲茶的人。但那是例外。滿洲向不產茶。茶的產地是中國。日本。印度等地。乃是一種東亞地方的特產。美洲。歐洲以及其他等地。都不產茶。東亞方是從古時起便有飲茶一道。聽說外國初到東方來貿易的時候。便往往是爲了到中國來購買茶葉。而不遠千里跋涉重洋。中國是世界上第一位的生產茶葉國家。一年的總產量大約爲六億萬斤左右。可是國內的消費量也非常的大。所以每年除了少數輸出外。以外其中大部份都是消耗於國內各地的。

其次。日本產茶的數量也相當可觀。在靜岡縣三重縣。京都府琦玉縣等。以及其他全國各地。也有相當的產量。而同時台灣方面的產量也相當的大。

東亞方面向世界各國輸出茶葉最多的國家。日本中國之外要推印度了。當然印度的茶輸出量是占世界第一位。而在印度內來說來最有名的產茶就是印度南方的錫蘭島。又印度東方也有很多之出產。差不多都是輸出到外國去的。自己消費不過僅占一小部份罷了。

茶的種類很多。要想詳細區分。只中國一國便不勝其分。大體說來。分爲紅茶。綠茶。烏龍茶。固形茶等數種。中國所產的。差不多那一種都抱括。

日本方面。則在內地如靜岡縣三重縣。京都府。琦玉縣以及其他各縣所產的。都是清一色的綠茶。可是台灣方面所產的。便不是綠茶了。那裡所產的是紅茶以及烏龍茶紅茶。在咖啡店的銷路是很廣。

所謂茶的種類。無論是紅茶綠茶。以及烏龍茶。根本上完全是一樣的東西。只是製做的方法不同。才有各種區別。當然味道上說來。各產地也是有着區判。綠茶乃是把茶葉先蒸熱了然後再搓成。而紅茶則是不加蒸熟便搓成的。可是無論紅茶綠茶。以及烏龍茶都是要用開水茶泡來喝。只有一種例外。便是所謂固形茶了。固形茶又稱爲磚茶。乃是把茶弄成粉末。然後凝結一起堅硬如板。在蒙古或中央亞細亞方面。頗爲一般人們所喜好。固形茶的飲用方法。是先用刀切小塊。然後投於開水中飲用的。總之。茶是全世界無人不飲的。（漢若）寫眞爲日本靜岡茶田。

北京的鬼市

或謂寧市五更。有曙行交易者。天亮即散。稱爲鬼市。北京亦有此稱。北京一般土著所謂鬼市。在表面上看來。好象是說鬼與鬼交易。而且也不是人與鬼交易。完全一樣不過時間早晚交易情形。略有不同。京市普通市場。如宣武門外的宣南市場。前門外的天橋市場的交易。多半是在白天。其他如東安市場。西單商場那些熱鬧地方。到了夜晚十二點以後。顧客也就漸漸的絕跡了。

至若鬼市時間。是在夜晚三四點開始營業。天明才散。一年四季。除了過年過節以及大風大雨之外。每天如此。其行動與鬼相似。所以稱之曰…鬼市。

據吾人知道的鬼市。共有三個。在北京均佔有悠久的歷史。最大的爲東曉市。地點在崇文門外迤南三里河一帶。其次爲西曉市。地點在宣武門外校場口迤西司家坑。又次爲德勝門曉市。亦稱北市原來在德勝門外。後來因爲城內出城趕市的人半夜出城。城門未開。感覺不便遂呈請政府當局。改在城內孝友胡同一帶。每到開市的時候。千百成羣的人們。蜂擁而來。擁擠不堪。因之鬼市的買賣極爲活躍。不過秩序稍亂一點。

宋朝狀元譜（續）
（鄰鶴）

▲哲宗朝。元祐戊辰。李常寧。辛未。章援。紹聖甲戌。劉務。丁丑。何昌。元符庚辰。李釜。

▲徽宗朝。建中靖國辛巳霍端友。崇寧癸未。蔡嶷。丙戌。缺。大觀己丑。缺。政和壬辰王安中。乙未。何㮚。重和戊戌。王昂。宣和辛丑。缺。甲辰。沈晦。

▲高宗朝。建炎戊申。李易。紹興壬子。張九成。乙卯。汪應辰。戊午。黃公度。壬戌。陳誠之。乙丑。劉章。戊辰。王佐。辛未。趙逵。甲戌。張孝祥。丁丑。王十朋。庚辰。梁克家。

◇陸海軍工廠はじめ日滿支各地の工場・鑛山・青年學校・工業學校・技能者養成所等に活用せられ好評絶讃を受く◇

工場·鑛山用優良工業圖書

書名	定價	送料
◆機械關係◆		
機械工學大意	1.20	12
機械工作法	1.25	12
機械製圖	1.25	12
工作機械及工具	1.10	12
工業材料	.80	8
機械設計	1.10	8
內燃機	1.10	12
蒸氣タービン	.70	8
汽罐及汽機	.80	8
蒸氣罐	1.10	12
水力學及水力機	.85	8
材料強弱學	.70	8
機構學	.70	8
◆電氣關係◆		
電氣工學大意	1.00	8
電氣工學卷一	1.25	12
電氣工學卷二	1.15	12
電氣工學卷三	1.15	12
電氣工學卷四	1.15	12
電氣工學卷五	1.40	16
電氣材料	.85	8
◆船舶·航空◆		
船舶學大意	.75	8
航空學大意	.75	8
航空機	1.70	16
航空發動機	1.20	12
◆基礎學◆		
平面幾何	.90	8
物理學	1.25	12
初等化學	1.20	12
實用力學	.70	8
◆採鑛·冶金◆		
採鑛學	1.70	16
鑛物地質鑛床	.75	8
採鑛法	.95	8
坑內施設	1.15	12
工業爆藥	1.50	12
冶金學卷一	.90	8
冶金學卷二	1.10	8
冶金學卷三	1.10	12
冶金學卷四	1.30	12
選鑛學	1.60	16
◆化學關係◆		
無機化學	1.25	12
有機化學	1.10	12
分析化學卷一	.80	8
分析化學卷二	1.05	8
工業化學卷一	1.00	8
工業化學卷二	1.00	8
工業化學卷三	1.25	12
工業化學卷四	.90	8
◆土木·建築◆		
土木工學卷一	.75	8
土木工學卷二	1.10	8
土木工學卷三	1.00	8
土木工學卷四	.85	8
應用力學卷一	.75	8
應用力學卷二	.75	8
測量	1.10	8
建築材料	1.00	8
建築構造學	1.50	16
製圖透視圖法	.75	8
鐵筋コンクリート	.70	8

機關誌「國民工業」月刊

東京市京橋區銀座六ノ四交詢ビル　財團法人國民工業學院

滿洲頒布所　新京市中央通中央郵政局前　滿洲帝國教育會

財團法人國民工業學院刊　工業教育用圖書

標語と繪　作業教本　定價.95　送料9

工業青年の讀書指導　價.65　送8

徵用工員の教育問題　價.50　送8

女子作業心得　價.50　送8

二宮尊德の人格と思想　價1.50　送20

東京·京橋·銀座·六ノ四　財團法人　國民工業學院　教科書部

電話銀座2555、7444　振替東京10555　新京3444

康德十年度用　山鑛工場用教科書

通報締切　最終十二月二十日

目錄十八種餘　刊行教科書

國策に適從せる　財團法人國民工業學院の工員教育事業!!　研鑽十年、今こそ國家當面の要望に應ふ!!

至誠一貫　工業報國

肺病吐血　其效迅速　肺癆病不難治　益壽丹非奇葯　益壽丹　如蒙惠顧請先滙款　定價每盒十二付國幣七元　外埠函購加郵四角　奉天市小北城門外西頭電車路道北　發賣本舖國瑞葯店

滅淋根片（惡性淋疾）　清血解毒丸　育靈機（强力　强精補腎　固本壯陽）　治瘧靈　健康素　補爾康　敵積健脾丹　濟康脚氣水　製造元濟康製藥所　奉天市大西門裡路南

大光明電影院　李三娘　五年前後　目蓮救母　雲閣電影院　女殭屍　返魂香　天光電影院　女殭屍　翠屏山　亞洲電影院　雨夜槍聲　楚霸王　黑天堂　大陸電影院　女殭屍　秦淮世家　國際劇場　楚霸王　寶塚少女歌劇團

完成空中親善使命 日訪滿學生機歸國

於國都官民歡送中編隊起程

當此戰勝之秋、青年學徒堂堂凰翼而來滿、六日飛到國都〇〇飛行場休機翼之親善使節大日本飛行協會學生訪滿飛行團一行、已完成慶祝滿洲建國十周年長距離處女渡洋飛行及慰問開拓地義勇軍等之親善重大使命於十二日午前九時由關東軍、交通部、治安部、空務協會各代表其他官民多數、歡送之中、離開國都、以編隊一路就歸翔之途、而此一行予於十四日午後四時平抵羽田飛行場、可賀日本學生界空前之一大壯舉將告終了、茲將歸路預定日程誌之如下、

△第一日（十二日）午前十一時抵奉天、再由午後零時五十分出發、同三時五十分抵平壤投宿

△第二日（十三日）午前七時由平壤出發、同八時四十分抵京城、再由同十時四十分出發、午後零時十分抵大邱、再由同一時三十分出發同四時五十分抵福岡著投宿、

△第三日（十四日）午前六時由福岡出發、午後零時三十分抵名古屋、再由同二時出發、同四時三十分抵東京、

飛抵奉天機場 一行飽受歡迎

對我國建國十周年由宗慶祝、且向北邊曠野中、積極工作之開拓團、予以慰問於四日由東京之羽田飛行場出發之學生訪滿機之十機、一行廿四名由佐藤少將總指揮之下、颱風堂堂於六日舉國歡迎裡入國都新京、今者其大任告成、一行於十二日午前九時由國都衝低迷暗雲出發正午前着奉天〇〇飛行場、在該飛行場、有〇〇部隊長以外、日滿兩軍將校多數、向一行慰勞、一行於奉天、一泊受各方面之歡迎云、

照片・訪滿學生機就歸還途（新京〇〇飛行場出發）

昂揚國民建國精神 選定建國史蹟聖地

全國約卅處最近即可決定

民生部以建國十周年紀念事業之一、將由全滿調查選定由緒殊深之史蹟、永久保存爲聖地而顯彰之、去年八月制定『建國史蹟保存顯彰要綱』、邇來調查推薦各省候補地、而近已內定第一候補地三十八個所第二候補地四十五個所、是以民生部於十二日午後三時、在中銀俱樂部開第一回建國史蹟保存顯彰委員會、于民生部大臣以下關係官及各方面關係者三十餘名出席、首由于大臣有所致辭、板垣參事官報告經說明選定方針、將候補地一一置於俎上、進行審議、此建國史蹟、常使國民憶起建國之由來及聖業、以資作興建國精神並促進完遂建國聖業、對於已告決定之史蹟、除講求整理修理聖域及其他保存必要上之措置此外、並施以標識說明板揭示版等顯彰施設、又由講展演會覽會電影會等、回顧往年、並昂揚廿聖域所持之意義、而指定之史蹟約凡三十處、近開第二回委員會當可正式決定會、

禁煙週間堂堂開始 全國展開各種行事

今日十二日、爲由滿洲國斷乎一掃敵性英國與東亞民族之最大之恥辱鴉片吸飲之弊習、曾於康德四年之是日、由政府制定鴉片斷禁方策要綱公佈、故爲意義深遠之禁煙紀念日、乃以是日爲中心、以一週間定爲禁煙週間、由禁煙總局首唱、舉行宣傳會、電劇、講演、電影會等、且全滿展開強力之禁煙行事、努力於更生東亞之建設、是日新京中央放送局、自午後七時半、以第二放送、放送范禁煙總局長之禁煙日感言、在國都更於市公署主辦之下、於本月十九廿日兩日午後五時、在協和會館、舉開關於禁煙之講演與電影、即第一日之十九日於曲民生部厚生司長之講演外、並有舞蹈、與禁煙電影、第二日之二十日、有王協和會指導部長之講演與第二女子國民學校學生之禁煙劇云、

日系商人熱誠可欽 向國軍獻金三萬元

大東亞聖戰下、國民們對於協力關東軍鎮護北邊固守國土之我國軍將兵、頗流露當感謝信賴之赤誠、他們作獻金獻納的熱誠舉動、築成了槍後的高大金字塔、殊使令軍部當局感激不置、於斯、復有一日系商人、捧獻國軍協和獻金之美談、緣奉天市大和區住吉町今關尚森洋行店主森貞三郎氏、素日樂善好施、以爲今日我滿洲所以能有安居樂業者、皆滿日軍將兵無比勞苦之所賜也、故近役私財三萬圓、向國軍獻納飛行機、十二日上午十一時三十分、訪問治安部、手交邢大臣、治安部對於此項協和愛國之精神、感激不已、即迅速採取手續、

讀賣新聞社 諏訪飛行士殉職 廿一日舉行社葬

【東京】日本讀賣新聞社航空部一等飛行士諏訪宇一氏（四一）、爲陸軍航空本部囑託、帶重要任務、活躍於南方之空、不料今年九月十七日、在台灣方面壯烈殉職、遂以同日令浴有陸軍技手（一級）之特別任用之恩命、該氏爲日本民軍航空界之先驅者、被謳歌爲航空生活二十年優秀之技術與綿密之注意力、曾以年少之身、當帝國飛行協會主辦之太平洋橫斷飛行計畫、被選爲乘員之一八、大正十五年乃爲一等飛行士、從事日本最初之大阪福岡間郵便飛行、昭和二年日本一周飛行成功、翌三年爲一等航空士、今東京世田谷區北澤八七八之自宅尚有夫人（三五）、長男操一名（一七）、長女太洋子女士（一二）、在鄉里京都市左京區下鴨東半木町二、尚有壽母榮女士（五七）其遺骨已行歸還、五日當〇〇部隊葬、又讀賣新聞新定於本月二十一日在該社前執行社葬云、

全滿警務科長會議 定十五日在京舉行

治安部警務司十五日午前八時、招集各省警務科長來中央、於治安部四階會議室、舉開定例全滿警務科長會議、此次之會議、以明年度予算編成之問題爲中心、特關于戰時下警察之必勝体制確立上不可缺之綱紀肅清與待遇改善問題等、中央地方間、交換慎誠意見云、

嘗新祭

披瀝國民報恩赤誠 決隆重舉行獻穀式

爲建國十周年記念事業之一、向建國神廟奉納五穀（水稻、高粱、粟、包米、小麥）以披瀝報恩感謝之誠、並新皇帝陛下之叡謨、同時捧獻國民之忠誠、光榮之獻穀耕作者及獻穀耕作圃、由各省中選定、將各作業、向神靈之前奉納、並作豐穰之新念、當此秋收終了、由各省耕作並保管將本年度作穀獻納於十二日與農部大臣於應接室收納、十四日向建國神廟作獻納手續、十七日之嘗新祭當日、嚴肅舉行獻穀式云、（寫眞即由全滿各省獻上之五穀）

新穀上納式典 昨日嚴肅舉行

【東京】關於十一月廿三日之嘗新祭當日、畏褻天皇陛下於皇祖大御前親供之新穀精米、精粟等之獻穀上納式已於十二日午前八時卅分、在農相官邸嚴肅執行、定刻、北海道之武田源之助氏外一府十一縣所選之奉耕者卅三名、於國民服禮裝後、由農相贈與記念品、整理準備後、十一時參入宮內府、無停滯執行獻穀上納之式典、一同更於午後一時、拜觀新宿御苑云、

式祝佳年載歌載舞 絢爛之寶塚少女歌舞團公演曲目

美麗的絢爛的國際劇場舞台大道具之前、將出現六十餘名處女們健康而更活潑的姿態、這就是國際劇場和日本歌劇尖端『東京寶塚』相提攜、更超過第一回公演的『日劇舞踊團』以上之大公演、載歌載舞的祝典譜、在戰事下頗示濟綽有餘裕的日本之實力、現在介紹一康公演之曲目、

祝典序曲"與美力"

爲慶祝滿洲建國十周年、是高木四郎氏新作的歌舞巨作、頗爲一般所愛看、全員載歌載舞、可分爲如次六景、△第一景讚美建國十周年之歌」△第二景『五協族和』△第三景『五彩之舞』△第四景『亞細亞之夜明』△第五景『五色旗』△第六景『美與力』、均是象徵對予亞細亞黎明的滿洲帝國誕生和五族協和、乃至世界新秩序建設的雄圖、是祝典歷曲也是明日大東亞之序曲、全篇流溢着濶利的健康和肉體美、

喜歌劇"太刀盜人"

日本古代弄歌劇『狂言』、編成近代的喜歌劇、這是寶塚很自慕的曲目之一、其梗概係自遠國出來京都的一個名叫芋作的漢子、爲了買取帶回故在產物品、去到寺町的新市場參觀、田舍者悲哀呵、在人山人海的群衆擁擠推挨之下、被掏摸的黑兵衛、盜取了第二生命之大刀『完了』芋作這漢子即追趕黑兵衛而去、於此展開了狂言（古代弄歌劇）風味的問答、這種、目代（代官）丁字左衛門登場、數黑兵衛的罪過、黑兵衛折服、卒、爲善人、初音麗子扮芋作、嘉美代飾扮黑兵衛、鈴川百代扮目代、櫻町公子扮寶茶釜者大美輝子扮寶玩藝兒的、各人技藝、都適合其身份呢主演的五位明星、此次來滿者中、是最美麗的女性、

舞踊"奴道成寺"

『奴道成寺』、爲日本歌舞伎的古典之一、可以說是以目前以慶祝建國十周年藝能使節來滿的日名伶尾上菊五郎氏家傳之藝、此次來滿的寶塚少女歌劇團淳長格天津乙女女士的至藝、是日本屈指的技藝、白拍子（日往古的妓女）華子實、方男子舞踊師左近在梅花爛漫麗放的道成寺境內、就以女姿愛撫的跳靑舞、而爲帽子飛起、男舞踊師讓現、道成寺的和尚們（寶塚舞踊組總出）、環演繞着、戴着三個面具、以鮮麗的手勢舞動、最後又返於女之姿、四個花精和小和尚們亂舞裡閉了幕、這一喜舞、劇、是先年以藝術使節出洋的天津乙女們、訪歐之際、在盟邦意大利出演蒙皇后陛下皇太子殿下親覽、賜御嘉賞的光榮之一幕且在德國盛受戈林元帥絕讚爲最高藝術、

豪華編"寶塚繪卷" 廿景

愛好歌劇的人、裝飾最後節目之多於的十數景、是日本之正月、耳之極樂、『寶塚繪卷』的廿景、也是有着神美的點綴、在如夢之國日本之四季中、交織着最美的情緒、那場面分配如左、△第一景櫻、櫻△第二景之舞△第三景且雛△第四景鶴之舞△第五景九孃之母△第六景濃霧的奧曲△第七景六版（日本的曲曲目）△第八景七夕之歌△第九景織女與牽牛△第十景歌第十一景後世繪△第十二景盆舞△第十三景賞蟲△第十四景彥根屏風△第十五景活惣△第十六景豐年踊△第十七景雪片舞△第十八景雪國之歌△第十九景建國十周年之歌△第廿景蘭花譜此中…除十九景和二十景外、完全交織着日本古代風俗的人、着道們最適當、日本的民詩、這兒立體化了四季行事裡、盛列有謳歌、七夕盆舞、賞蟲豐年舞等日本之溫厚農村風習、最終幕有祝賀、建國十周年的蘭花譜之慶祝調所以本公演最有魅力可！

我國與南洋諸地域 自本日起開始通郵

滿洲國與菲島、馬來、蘇門答臘、北部婆羅洲、爪哇東亞共榮圈南方諸地域間、自十月十三日開始郵便物之郵遞、郵便物種類郵費用等限制如左、

一、種類書狀、明片定期刊物（但非特殊辦法、並已繳費者爲限）

二、郵費書狀每二十瓦二角、明片通常明片一角、往復明片二角、定期刊物五十瓦以下四分

三、用語限制通信文之用語爲日本語、通語、郵便物封皮、用日本文字之片假名、並標注漢字或羅馬字、

秋高氣爽健馬正肥 馬術大會堂堂舉開

最能與起國民愛馬精神的第五回全滿馬術大會兼第一回全國都市對抗馬術大會、已於本月十一日午前九時在首都兒玉公園體育場內盛大舉開、馬術協會果然沒有白費苦心、特別在市內體育場舉行、竟有三四千名男女老幼市民們塡滿會場參觀都市對抗、各地代表選手有奉天、吉林、新京及撫順四市參加選手廿四名、全滿競技有各地官廳會社之騎馬名手及學生百餘名參加、並特別有公主嶺宮內氏三位小姐參加、兒玉公園裡一時充溢了秋高氣爽馬正肥的景象、準時開會、職員一同入場、國旗揭揚、合唱日滿兩國歌、遙拜建國神廟、宮城、帝宮畢、向興亞英靈默禱、然後乃由演田會長致開會之辭、說明大會舉開意義之深遠、次於審判長告知注意事項後乃開始競技了、當時大會總裁張國務總理大臣特別車員臨場、全員起立敬禮、因体育場稍不便利起見、各種的運搬物、障礙、及夫婦等競技、都是趣味生風、總裁等競技、及對抗、供覽國務總理和顧問、府總裁、不時的漲曲、而孔充分的表露了愛馬的情意、最有趣意的說、〃那匹馬高揚短尾、真是雄壯可愛〃或〃跳得眞敏捷〃等讚美言詞、從總理的言詞中、很可憶起當年任軍政部大臣時之熱意愛馬了、競技直至晚五時許始全部終了、舉行閉會式、對奉天市及撫順市並各項優勝選手名馬授與賞品、最後於全體三呼日滿兩帝國萬歲聲中閉會解散云、

照片說明

第五回全滿馬術大會及第一回全國都市對抗馬術競技大會已於十一日在國都兒玉公園競技場盛大舉行、由全滿選拔之各選手展開張華絢爛之比賽情況、圖即對于障礙物（上）宮內孃之供覽競技（下）

喚起國民防諜觀念 滿映製作防諜影片

【新京】當本月二十日起一週間全滿展開之防諜週間、滿映並全滿常設院經營者亦藉銀幕參加此週間、滿映娛民映畫部、特爲防諜精神、製作短篇影片配給外、滿映通信之字幕、亦插入『慎言防諜』說話注意間諜滿地之日滿語防諜標語、由銀幕觀客驚告防諜之主要性、各常設院亦於期間中利用場內之銀幕廣告、節目等、積極參加運動、滿洲已準備左記防諜電影使全滿電影院上演、『你是間諜』、『擊滅間諜』、『出征防諜線』、『第五列之恐怖』、『間諜未死』、『御殿間諜戰線』、

參加藝文祭 出演者赴京

在國都最近將盛大舉行之『藝文祭』、現已籌着進行、奉天方面參加出演者、決由文化學院長張德純氏引率、出發赴京、担當古琴者爲孔學會副會長周渭臣、担當合唱團体爲奉天私立文化學院學生、周氏於十四日乘亞細亞號入京文化院學生則十四日早九時急行車出發云、

遭美艦擊襲之輸送船 被救之英俘虜收入收容所

【神戶】陸軍輸送船里斯本丸向日本內地輸送中、突受宛如鬼畜之美國潛水艦之襲擊、而以日軍怨讎之超越仇怨之救護、於九死一生中救出之英國俘虜一行、十一日已抵神戶、收於俘虜收容所中、午後九時五十分抵神戶驛之俘虜〇〇名排成長蛇之陣、由榮町筋至東遊園地間以遭難而被願之將兵多穿草履而行此等將兵對于日軍之情、表示無上之感謝、對于市民浮出微笑、於東遊園地更受森本中尉之閱兵、對于『諸氏從此入俘虜收容所、諸氏於不幸之際、無逃亡之意思、對于服從規律者、以同情尊重諸氏之軍人名譽、公正辦理之恩威並行之訓示尤表示感激每一小隊均宣誓服從日本軍之軍律不行逃亡、而受攜帶品之檢查肅然進入收容所中云、

防諜是國民的義務（四）

輕信流言無異害己 要望國民守口如瓶

時代的齒輪、每日風馳電掣的前進、吾人的思想也要片刻不停的追隨、所以生存於現代社會的人類們、責任也越重大、表現貢獻的機會也越多、在舊時代裡、我們都認爲戰爭僅僅是兵士的責任、戰爭也不過僅僅是干戈相見而已、然而今代的戰爭每個人都有了責任、由平面而又進化到立體、這是本報曾經一再述過的、

槍後的戰士、這句話我們是早就知道的、後方的國民怎樣來作戰呢？聽來就我們不會忽恩、而不能恍然大悟的、如果細心的加以研究、後方的戰士訓練是很容易的、不但容易、而且勝利也易於獲得、同時所負的使命較比前方戰士更爲重大、

秘密戰是什麼、担負秘密戰的責任者又都是誰？這就是我們過往所輕忽的一種觀念、秘密戰、雖然是無形的、也沒有槍砲彈火的發射、然而要是受了這種傷害、實在比戰場上的損害還大、這就是敵國間諜的暗中活躍、也就是一種奸細散布惡宣、來擾亂我們後方的民心、這種細菌一般的惡作用、能傾覆國家、能破壞和諧的、則又惟有我們後方的國民全体、現在已經有了敵國的奸細在我們後方工作嗎？那也未必准有、現在敵國對我們沒有秘密戰的活動嗎？那也未必一定全無、總之、我國已經建國十年、飛躍發展異常驚人、因爲如此、乃被世界重視、最少的限度、敵性國家對我們的秘密戰、不能不有所準備了、所以我們既是世界上新興的一個強大國家、對于現代秘密戰不能不有所了解、對于秘密戰不能不有所防衛、秘密戰的防衛、簡單的說、就是防止間諜的活躍、防諜初步是要堅守秘密、便是防止流言、秘密戰既是無形的、而且又是陰謀的人所想出來的計畫、所以我們對于這種無形的奸計的防備、也必要有相當的留心、

在過去國人是有許多壞習慣的、這些壞習慣就是最容易給間諜活躍的機會、我們愛國民、想要都擔當起秘密戰的防衛任務、首先必須改革了、這些不好的習慣、每個人都作一個頭腦清楚、思想正確的好國民、敵性國家的謀略、自然也就不能侵入、茶館酒肆之中、都有貼着莫談國政的紙條、這不是限制國民不准知道國政、乃是恐怕知道的不准確在這種廣衆的場所隨便云云、是最容易使敵性的謀略侵入的、也就是給人家製造了消息、吾人的習性是最好說別人的閒話、這種習慣正是間諜所利用了、所以今後不可隨意批評是非、不可隨便聽信流言、尤其是戰爭的期間、諸如此方、可以不受他人的擺佈、後方的戰士無論

布出不利的謠言、這也是最能影響軍心和社會安寧的、法國的這次敗戰、其中的一個原因、就是後方輕信了謠言、社會秩序大亂、而來擾了前線的士氣、間諜的活躍、和謀略的發生、不一定是有敵國的大批人馬到我國明目張膽的來活動、而是一種無形的、利用電波、或是一種物品、一件事情、都可以間接的傳遞、如果我們自己不謹慎、道聽途說、任意批評自己國家行政、在這無意之中、便給敵性國家作了義務的間諜、作了自己國家的叛逆、現在無論世界、國人、沒有不愛護他自己國家的、尤其是我們這個法制修明的國家、不但不容敵人間諜的暗中活躍、就是我們自己如果不小心舉國興亂的散佈流言、這也是必受法律的制裁、我們如果要我們自己的國家、擁作一個衛護秘密戰的防衛勇士、最低的限度、必要守口如瓶、不要經議論謠言、各處經傳機要的大論調、也就是無論官公吏員、對於公文計畫、不要給任何人看、對任何人說、因爲間諜的存在、可以說遠在千里、近在目前、我們不洩露公私的機密、敵人當然無處採取諜報、我們杜絕流言、敵人當然無從施其鬼蜮的技倆、我們的思想、敵人的經濟謀略必定不成、我們信任政府、敵人的政治謀略也不會收效、我們是時代的新人、要認清敵和友、當然也不能輕信人家的假慈悲的撒謊、也不能輕聽外人偶同情的憐憫、每日謹言慎行、時刻防諜之念、愛國家、愛東亞、信政府、信盟邦、這樣後方便完成了鋼鐵般的前方又是繼續的所向無敵、東亞新秩序的建設、共存共榮的幸福、不久就要實現在我們的目前了、

與敵國內親友通信 日赤自昨日起開始辦理

【東京】與敵國及中立國在留同胞之郵便通信連絡今經日赤本社全國的辦理、自十三日一齊開始矣、十二日最日赤本社三階之俘虜救恤委員部、請求通信者擁至係員指導之、整理之者、甚形忙碌、投函者、皆懷念在外父兄夫子之親族通信紙以片假名五十文字爲限、故通信文記載欄書紙短情長之語悲壯激勵之辭、又通信文之內容、以故人及家族消息之間候、通報、及返信爲限、收信者、爲在敵國及中立國之親戚、知己關係無限制、日赤本社、鑑於海外移住民以神奈川兵庫、滋賀、廣島、和歌山、岡山、歧阜七縣較多、特於前記七縣廳所在地、發出該社之通信請求通信書、其他道府縣下者、由日赤本社俘虜救恤委員部、索請求書、記必要事項、添郵從及手續費拾錢、郵至東京市芝公園五號地日本赤十字社俘虜救恤委員部即可又朝鮮、由日赤朝鮮本社、亦自同日開始辦理、台灣方面、可托東京之日赤本社、又占領地之中華民國及南方居住者、對在敵國及中立國親戚知己之通信、近亦辦理云、

大政翼贊會結成 二週年紀念式

【東京】今日十二日乃大政翼贊會於實施新体制氣運之中而誕生滿二年之記念日也、所以大政翼贊會本部、大舉行意義深遠結成二周年記念式、是日早十時安藤副總裁以下職員三百名排隊先頭打着大政翼贊會旗參進二重橋前奉拜皇居由安藤副總裁發聲、奉呼聖壽萬歲之後而歸本部、由午前十一時舉行式典、式典和國民儀禮之後由安藤副總裁捧讀詔書聯訓示、又由後藤事務總長朗讀翼贊會成立之際宣誓、又由役員代表致辭、最後奉呼大政翼贊會萬歲、於十一時半散會、紀念式後又在此事所、全員會員宣誓曰、奉戴我等大、協心一齊排去私心、不以個人立場、協力立翼心至新體制而盡其全力

市民無料入場 舉辦海軍映會

【通化】協和會通化市本部、假縣來省民政廳宮當局爲紀念於八日盛大舉行之軍敵納飛行機命名式爲契機、爲期使全市民深刻認識大東亞戰爭收及海軍較力於大東亞戰爭收穫詳細計畫、預定於今日午後五時三十分於市公署院庭中舉辦海軍映會、入場無料、希市民們踴躍參加、

風箭

△…戰車何故必須有腰帶乎故論今日三歲童兒亦能明白凡有之、一各種地形即平野河川均得容易越過、

△…然則腰帶自身有何用乎？彼乃道板代用、即對有泥濘之路時汽車之前進、墊以木板、由上面行走、總之不論道板、墊板墊在惡路之板以軍輪代之者即腰帶是也

△…戰車之原理如此說明、概可簡單易解焉、

配給蕎麥種籽

【撫順】縣公署對管下各村於十月七日起、至十月十日三日間、在撫順城交易場實施配給蕎麥種子、價格爲每百斤爲拾四圓五角云、

故酒井中將英靈抵東京自宅

【京都】在京都度過夜之故酒井直次中將英靈十二日午前八時在東本願寺英靈安置所由馬場京都師團長安藤府知事靜原市長及官民代表者多數護送後九時三十七分經塚本中尉奉持乘自京都發列車一路歸京而向東京市世田谷區經堂町一八一番地之自宅、

遺族部隊紛抵東京

【東京】由北海道至南沖繩之遺族部隊、於招魂式二日前之十二日先後抵京、是日之東京驛乘客太多先到者京都部隊七四八名、午前五時有鳥取島根部隊六時四十七分廣島縣七時十分和歌山奈良九時沖繩縣九時半至午后一時二十五分有岡山縣外四縣一〇六八名分別抵京而在上野驛有樺太北海道青森等七六四名於午前五時五十一分抵驛、山形秋田約八百名於六時十二分安抵各遺族部隊即時先分配宿舍、

營業科目

本社特請專門技師精製各種縫衣機器附屬品等應有盡有批發零售不惜主顧勁力台數新機諸般粹精種類縫衣機等

工業用十八種二型　工業用四四種一三　工業用三一種二型　家庭用一五種〇型　三八型製作販賣　中古品買賣及修理

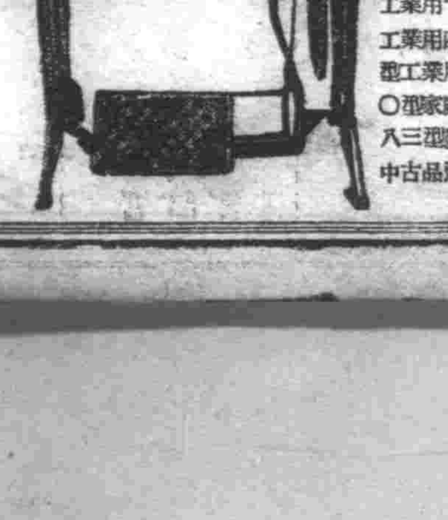

奉天シン合名會社

奉天市大和區十間町一段九號 電(2)四二三五 工場 奉天市鐵路東大街 電(2)三九〇二

補腎 育腎寶 健腦

主治 氣血虛弱神經損傷過度事稱涼早婚早洩五勞七傷夜多小便夜不安眠思慮過度身不健康腎虧潮濕腎子寒冷頭暈不舉陽而不鋼頭暈耳鳴眼花盜汗等症日服用功效非小早生貴子後嗣繁昌強壯骨補腎扶陽絕根之胃痛永不再犯久病

特長 乃用育腎寶爲人體天然滋補之化學提煉之青春動物分泌液之精華西藥所製成服後盡力輸入血液化能分泌增長強生精補血生精之功力服性和平不燥四季服育腎寶

每盒一元二角 每打十三元 歡迎外埠函購 不加郵費

總發行哈爾濱道十五道街 金勃先藥房 電話四八三九番

△代售處 大連盛記全棧大連華泰藥房奉天日站恆濟堂天大成藥房新京福和藥新京中西藥房安東豐谷藥滿遠錦州同盛居營口洪濟堂吉林五洲大藥房牡丹江惠存堂熱河全宮興赤峰德生藥房龍江省總金盛佳木斯藥房安東利世慶宏林口惠存堂德和堂下九台鉅和通安源興生藥房

奉天市小西城門南電車道路西 ▲明遠堂藥房發行▼

●專貼 小兒氣卵 偏墜雙墜 大人疝氣 小腸串氣 （電話）2-6041

專治小兒氣卵 （藥名）延春補天膏

●定價●每張八元●每張四元●外埠函購請由郵局匯款並加郵費二角

用法簡便有效說明書函索說明書附郵票六分

鋼琴牌 提琴

滿洲ヤマト樂器株式會社

久婚不育 今有術矣

欲不老是天然植物中抽出精粹的維他命E製成糖衣丸、美味易服專治血腎兩虧的奇藥、久婚不育的秘寶、强化男女性腺的仙丹。

—功能— 強精補血 調經助育 預防衰老 男女兩性 均可服用

一五〇粒 各大藥房均有出售

欲不老

為謀禁煙陣容強化計 煙政連絡會議

已于昨舉開決設煙政連絡委員會

【承德】省煙政當局為謀明朗鴉片行政之實現、及斷禁方策之徹底計、昨特假第二次禁煙周間之機、召集各關係機關及縣旗之擔當官、舉開煙政連絡會議、以期各關係機關之連繫得以日趨強化而資促進煙政之進展、出席者有主催者側之渡邊省次長、增田煙政科長、收納科長、石原參事官、縣旗煙政官、及警、稅關、病院、在承各報社等、午後一時宣告開會、一同向國旗敬禮後、並新嘉戰歿勇士英靈在天之冥福、及出征將士武運之長久默禱後次長致詞後、全體一致通過、決定設置煙政連絡委員會、由民生廳長任委員長、煙政科長為副委員長、並委囑各關係機關代表者為委員、其次即審議規程、並由石原參事官說明鴉片麻藥之密輸狀況、及取締方針、其後即入於連絡協議矣、茲誌連絡委員會之陣容如次

△設置所在（省公署內）
△委員長 省民生廳長
△副委員長 省煙政科長
△委員 日本憲兵隊附將校、承德地方法院審判官、承德地方檢察廳檢察官、承德憲兵隊長、總務科長、警務科長、特務科長承德警察署長、承德稅關監視科長、
△幹事 繕務股長、收納股長 司法股長、

八月份勞工資提漲 勞協派員調查所得

【大連】關東州勞務協會調查所得、八月中滿華人勞働者之勞資狀況、一日平均一元〇三分、比較上月增加一分、比上年是月復金三毛三分、居中勞資最高者、可推金屬業者、日備金六元六毛一分、文則造船業六元三毛九分、機械業（即工場家）金六元兩毛九分、總括比較之、不拘何種工業之家、對於勞資方面、咸行提高、由此觀之、我埠商工業之發達、不卜可知矣云、

州警察部整理交通 官民一體協力實踐

初日之成績頗稱不惡

【大連】關東州廳警察部、為確立交通秩序、期收充分圖謀安全、蓋使一般州民對於交通道德認識昂揚、自本月九日起四日間、全州內一體展開〃交通道德實踐強化運動〃、警察部由上村保安課長以下該課課員、自該長起、出動街頭、州內各警察署亦由保安係、派遣數班署員總動員、分於各該管內各所、與州交通協會職員、警防團、少年團、運輸營業關係各組合員、運搬具組合員等、協力該運動、各守人行繁雜之處、并各交叉點、及其他要所、以當指導步行者諸車輛、電車、巴斯之乘降等、外對於不潔之乘客、限制乘車、各停留所、駐車場路上等、對於放置物件加以指導、於期間中各商社、各樹立強化運動之看板、并於主要之所、高懸垂幕、電車外側標貼亦表示運動強化、大事呼籲、此次之運動、恰值商工各界所行之感恩奉謝運動之期間中、不拘何種人士皆具有如此之心理、向交通道德實踐途上邁進、其最初之日、上午成績可謂不惡、然仍望更加協力云、

故團員許景芝君 縣署嚴肅舉行告別式

【承德】於八月二十八日與米灘關縣長隨行同時於國境地帶被難、在生漢職時因受匪方彈傷、會入承德治安病院治療中之〇〇村自衛團員許景芝君、卒因傷重、而致醫藥罔效、於昨午後六時三十分與世長辭、其告別式、於今日午前九時許、在縣公署院庭、由縣方全體參加下嚴肅舉行、以昭其生前捐軀報國之功績、其遺骨於同日午前十時四十分、於縣署全員哀悼恭送中無言凱旋故里云

州廳教育行政刷新 新設教育制度委會

會規決定已于日前正式公布

【大連】州廳學務課為資決定下青少年學徒教育振興計、前曾調查根本的重要事項、現在審議中、五日又奉關東局令、公布教育制度審議委員會規則、同教育制度審議委員會、受全權大使監督、以應諮問、即如在關東州之教育、及帝國在滿洲國所施教育制度之重要事項、調查而審議之、委員長由關東局總長就任、此外副委員長二名、委員若干名、更為審議特別事項計、必要時置以臨時委員、其人選由局內及出關係官、及有學識經驗者充任之、設置時其第一重要事項、為帝國統治下三十三年以來、確立滿人子弟教育、並振興之系統、相應滿人子弟之向學熱、講求就學義務的措置、故將有教育令之實施、其先提、設立教育制度調查機關、今後滿人行政之刷新、須先養成滿人中核人物云、

消防隊設立懇談

【熱河】本月六日午前十時、由協和分會主催消防隊實施結成懇談會、曾於鄉協和街分會長程光烈及義勇奉公隊主事姦匪、街公所之汪街長及副街長、商工公會王會長煥章、警察署長諸氏出席、關於本街之消防事務、向未完善、雖從前由義勇奉公隊員担此項消防事務、然非專責、且於消防之用具設備上、均不完全、茲由各機關計、關育到場協議之下、會經決定由縣署寄附經費一萬元、街公所寄附一千元、其餘之街民應担負者由街公所征集寄附、而商工公會征集、其經費已有着落、而此項義舉不日即須着手進行云

為謀省內果樹之大量增產計 錦省舉開果樹品評會

【錦州】錦州省興農合作社聯合會、為謀省內果樹品質向上並大量供獻增產計畫實踐農家經濟強化確保計、茲由省農林科、國立農事試驗場錦州支場、生活必需品第二支店、及各機關後援之下、於月之十日至十二日計三日間、假市內官吏消費組合前、舉開錦州省果樹品評會、該會行事、月之九日陳列品出品、十日開始審查、並舉行即賣會、十二日舉行褒賞授與式、屆期定有一時盛況云

賭博常習犯 被警廳逐出境 效尤者一律行之

【大連】揚振財年三十七歲住大連市寺內通十三番地、井邊華英年三十四歲住市內鄰伊町三十七番地二人、素無正業、惟依賭博是賴、人稱吃兩點者、到處誘賭騙人、時被警署捕捉、再三勸戒、終不悛改、大廣場警察署司法係當局、因鑒於此類值此非常時局下、適無認識、如置諸不理、殊屬有害風紀、迫不得已、依照警章條例、驅其在住大連不適當、論旨予以退去處分、當被驅逐出境、以免傳染他人、有害於地方云、

縣整備委員會 配給線襪砂糖

【克山】本縣整備委員會於本年十月上旬、配給各住民之線襪每戶一双砂糖每戶四兩九錢、該團急遽仍由各區牌長等種手發放令於指定商店購買之也、

秋季衛生檢察

【安達】本縣城區、警察官吏、近日會同衛生班、沿街挨戶、秋季衛生清潔、對於不良之按待業者、加以指示、以期按衛誠組、保重生命云、

【佳木斯】迎建國十周年之佳年、並慶祝紀念奉公隊結成三周年、因國家之要請、同團結鬪爭精神旺盛、接給奉公隊員養成技能養成國民防衛中核的目標下、協和義勇奉公隊佳木斯市總隊本部主辦協和會佳木斯市本部、佳木斯市公署後援下、於三日午前九時、在市民綜合運動場舉行運動會、開會式序如左、

△式次第 國民儀禮、開會之辭大會訓詞、注意事項運動開始、講評、賞品授與閉會之辭萬歲三唱（日滿兩帝國）

△競技項目 百米高跳、五千米輸引（二人三脚、走市跳、擔架、四百米、非常呼集衛擔擔走、二百米、運搬擔走、命令受領傳達四百米職走、來賓瑞典繼走、手彈、鋼引

錦州神社地鎮祭 今日於神域內嚴肅舉行

【錦州】大東亞戰爭邁向完遂之時、昂揚國民敬神之真誠、王道國家國民之安泰、發揚神道以期東亞戰爭早日完遂、錦州市民敬祭之錦州神社、建造事已如前誌、至今日建造費用已大部由市民于國民擔省之金錢、獻於神社、為數已甚多、十三日午前十一時於該地行錦州神社地鎮祭云、

力謀物資配給圓滑 當局實施調查通帳

【錦州】市經濟科、專賣署兩當局、為謀物資配給圓滑、不生遺憾計、對市民通帳內的人數異動等情形、實施實態調查、市經濟科、專賣署特派事員數名、按各區規定日期、赴往各區事務所、實施調查、望市民各戶、務於規定日期、時間嚴守、自持專賣品及統制品通帳、赴往各該管區事務所、受担當調查責任者檢閱、茲將各區規定調查日時如次、

錦華區 十月八九十三日 間、正陽區 十月十二日每日午前九時至、午後四時
城內區 十月十三至十五日
西關區 十月十九至二十日
東關區 十月二十一至二十二日
南山區 十月二十四至二十六日
北關區 十月二十七至三十日
小嶺區 十月三十至三十一日
紫明區 十一月二日至四日
大嶺區 十一月五日六日
大嶺區 〃十一月九日十日
向陽區 十一月十一日至十二日
協和區 十一月十六日至十七日

以上各區時間、均係午後一時至四時開始調查云

日語教學研究 在實驗校開會

【西豐】省下各市縣實驗學校日語教學研究會、歷年於省內各市縣輪流舉開、本年度開會地址、適當本縣、是以西豐街公立中央國民優級學校（實驗校）早即積極籌備妥善、於日前各市縣實驗學校長主事日語主任教師各省教育會主事、省公署文教科職員高柳省視學官并本縣教科職員師等一百餘人參集之下、當堂開會、午前由本縣實驗學校各日語教師分別教授、午後各參加者開批評會、共十日在街內各學校參觀、其成果殊堪期待云、

製菓業組合 率先實踐儲蓄

【承德】本街製菓業組合、[illegible]、昨由該業組合員全体出席下、在協和會縣本部會議室、舉開儲蓄會、闡明儲蓄之重要性後、即對如何加入儲蓄辦法、詳細研究、結果、按照營業稅之二倍、加入儲蓄、務得稅之四倍、動全場一致贊同、即依此比率、實踐儲蓄之旨、現在正開始調查中、完竣後將大興有變之籌旋加入大興公司存儲云、

康生院開始 救療癮者

【承德】基於鴉片斷禁政策之遂行、為期癮者救療徹底、俾使其早日脫離鴉片之苦海而復健康之境計、承德曾於獅子溝設立康生院、以擔當癮者之救療、現該院正積極從事於內部修整中、預定於近日起、開始收容癮者、實施第一期救療、現函知縣方滿手調查癮者、凡年少力強之癮者、均須入院救療云、

四海龍王祭典 于龍華宮隆重舉行

【大連】大連市東公園町滿鐵本社前、龍華宮大廟、今內陽曆十月十日、恭逢四海龍王誕辰、為舉辦秋季祭祀大典、循例於當日午前十一時頃、在該廟院內、招請當市日滿各機關、及該廟關係者蒞場下、隆重舉行、該日天空無雲、微風習習、自最起四方前往拈香之日滿信男善女、駢肩交轂、大路之上、攘往熙來、絡繹不絕、鐘鼓頻鳴、絃歌不住其香烟之繚繞、五金錯雜、洵有世外仙境之味、各方來賓、并贈以彩圖、以助其趣、外有各種餘興慶衞等頗稱一時之熱鬧云、

大連車站派員協力 交通實踐強化運動

【大連】大連驛當局、由月之九日至十二日之四日間、因與交通道德實踐強化運動相呼應、特於各火車乘降口、樹立看板、以促旅行者協力運動實踐、於驛前廣場、配置交通整理係員、以示人向步道行之強調、并於火車開發、抵站時、以擴聲器傳播實踐交通道德、令市民以及外來旅客、周守左側通行之古例、免在此運動期間內無交通事故之發生云云

無線電

十月十三日（星期二）
午前
七、〇〇（新京）建國體操
七、〇〇（新京）報時國際新聞
七、三〇（大連）初等日本語講座
八、〇〇（新京）唱片音樂
午後
〇、〇〇（新京）報時新聞
〇、三〇（新京）經濟通訊
三、〇〇（新京）兒童時間
四、〇〇（新京）新聞
六、〇〇（新京）兒童新聞
六、二五（新京）兒童時間
七、〇〇（新京）新聞
七、三〇（新京）青年時間
八、〇〇（新京）新聞
九、〇〇（哈爾濱）音樂
一〇、〇〇（新京）新聞

圖教育事業之向上 教育總會動員大會

其日程及場所均已決定

【安東】安東省教育會為慶祝建國十周年圖教育事業深一層之向上、並省下各會員及教育團體連絡緊密化起見、舉開慶祝建國十周年安東省教育總會及動員大會、並市縣教育會代表者懇談會其日程及場所如下、

總會十月十六日午前九時至午後四時止協和會館、

動員大會十月十七日午前九時至十二時止安東仁忠國民學校、

市縣教育會代表者懇談會十月十七日正午至午後三時止協和會館、

入江理事抵牡 為慰問國境軍警

【東安】滿洲軍人後援會長滿洲國參議、野英二氏偕同入江常務理事、並秘書參事乘十月六日午後二時廿八分列車自京抵驛頭該氏之一行乃為慰問國境地區之軍警、茲將一行之日程誌左、

△四日自牡丹江赴虎頭 △五日虎頭、寶東、虎林、東安、△六日東安 △七日密山、寶清、雞西、東安、△八日平陽、鷄寧 △九日十日林口、十一日勃利、△十二日牡丹江、十三日乘午前九時三十五分車抵新京

一、對滿系利用影畫宣傳再用傳單小册子像片進出街頭、行意識說明之防諜啓蒙宣傳其他直接以民衆為對象有協和會、滿鐵各方面均作各種宣傳、或對民衆從業員施行實際訓練云、

於綜合運動場舉行運動會

蒙疆民衆熱誠 獻納飛機六架

命名式于昨日舉行

【張家口】蒙疆五百萬民衆、獻納日本陸軍省之無蓋飛行機二架、重炸機一架、獻納海軍省陸上驅逐機一架、海上驅逐機二架、共六架、命名為蒙古號、於昨日上午十一時、假張家口飛行場舉行獻納命名式、

（蒙古號）

東京學童製模型飛機 由大迫副市長向各校頒布

東京市蒲田區國民學校學生所作之模型飛行機六合州航空隊觀察數十枚、由大迫副市長巴訴學生訪滿飛行團、向國都新京之朋友送來、十日正午在市公會、由大迫副市長傳達、急速向市內各國民學校頒布云、（寫眞）　手執飛行機模型之大迫副市長（中央）

注力戰時增產鍊成 市預算以節約編成

修鍊國防技術安定生活

【大連】又近明年度預算編成期、大連市即應戰局之進展、基於重點效果主義、編成所謂戰時預算、目下考究方針中、其重點置於市民鍊成、國防技術修鍊、及市民生活安定等、以此三點、以達成決戰下市民之協力、更以物資配給圓滑化、蔬菜增產、生活科學鼓吹等、以使市民生活安定、今次預算之編成、其目標係戰時下健全預算、取以統合性、排除從來各課之割據主義、其有關聯之間、皆保有融通性、及彈力性、不急不要事業、依從來主旨、加以減縮、因故明年度、依以上重點效率主義統齊資材、資金、人的各方面、而較量勘定之、對於既定事業、再加以檢討、此外新規事業、預計畫內容添加以資材、但須預先加以充分精查後、再決定其可否如此依極度的計畫性、編成戰時預算、以期市民生活、有以安定云、

慶祝建國十週年 舉開赤十字大會

市民參加者異常踴躍

【錦州】滿洲國赤十字社錦州省支部、主辦的慶祝建國十週年赤十字大會、錦州市日係大會已於月之六日、在錦座電影院開催、滿係大會七日午後六時半、在市內大陸電影院盛大舉開、參加者王省長郎、馬市長、省高等法院長、李警務廳長以下各關係機關長、滿赤救護看護婦及滿赤贊助者等三千二百餘名、於七時大會開始、首由津井主事致開會辭、建國神廟遙拜、宮城遙拜、帝宮遙拜、默禱後、由王省支部長及三浦理事講演、內容人類之仁愛及滿赤使命之重大性、參加者莫不感激、社歌合唱（數法）映演電影、映片首先為滿映時事各種後映演蒙上珠之佳作、至十時半參加者盡歡之下散會云

青少年動員大會

【西安】協和義勇奉公隊西安縣總隊本部、協和青少年團西安縣統監本部、西安縣公署各當局因慶祝建國十週年之佳年、而當親邦大日本帝國皇軍戰勝奏凱、樹立赫赫戰功為使戰意完遂、特行協和青少年團、義勇奉公隊、總動員大會、會期、十月十日午前九時半、大會場、所、式典及閱兵、綜合運動場、分列式場、縣公署前、交歡會及映畫會其他、縣公署禮堂、大會式典開會宣言、遙拜、日滿國旗揭揚、日滿國歌齊唱、殉國英靈默禱、詔書捧讀、大會統監致詞、本會長訓示、來賓祝詞、協和義勇奉公隊青少年團代宣誓、日滿兩帝國萬歲、日滿國旗敬禮、閉式宣言、參加者、西安街協和義勇奉公隊一千名、西安街國民校青少年團、西安地域青年團、地方學校少年團、共三千八百二十五名、縣下各團代表約二百名、實施順序、大會式典午前九時半、閱兵午前十時半、分列式午前十一時、市內進行、午前十一時半開始、大會司令部總長為統監、副統監副縣長伊達慎一郎、總指揮協和會事務長山本文男、其他幕僚顧問均為日滿各要人以上諸動員大會經協和青少年團西安統監部分函各機關

州內滿華留學生 在旅高公舉行考試

【大連】關東州滿華人留學推薦試驗、於本月十三日至十六日間、在旅順高等公學校舉行、入場考試者、男子五十一名、女子十七名、皆於來春由中等學校畢業者、將來考中外學、其前程萬里、希望無窮、不禁為該學生等賀、至於試畢、必金榜題名云、

宣揚東方道德 開秋季通常會

【康平】縣道德分會、為宣揚東方道德之向上計、特舉開秋季通常大會、並由奉天道德總分會請派講演一行男女六人來縣、於十月二日至四日三日間在該會講堂公開講演、聽衆極形踴躍、由五日以後、將依次赴縣境小坡子及哈拉沁市兩處講演社巡迴講演、每處亦予為三日云、

期糧穀配給圓滑 開配給懇談會

【錦州】為期糧穀配給圓滑計、於月之六日午後二時在商工公會會議室、開催糧穀配給懇談會檢討配給、及諸配給方策等事項云、

市警務處 舉行運動會

【錦州】錦州市警務處、為慰勞警察官及職員家族、道錢彼此感情計、於月之十日午前十時、全体職員集合、假市之西關錦州西廣場、舉開運動會云、

幹部警官移動

【新民】縣警務科特務股長、堤藤海氏、又司法股山中警尉、又新民警察竹內警務主任三氏、歷任日久、各任內事務、忠勤誠懇、和藹藹群、各當政績頗多、該三氏茲奉上令、分別轉任、茲錄各動務地、如下、計特務股長、進級警佐、轉鐵嶺縣動務、竹內警尉、轉新民警務科特務股長、山中警尉轉新民署警務主任、又由海城入警尉新村瑞、以上各氏均已分別着任、將來發表各任內事務、定有相當改善實績云、

脾臟專門藥
奉天省許可證 外埠函購信內付款
主治一切脾腫水臌氣臌單腹脹等症均有特效
安全消臌散
定價每盒八付國幣四圓加料每盒國幣七圓
總經售處奉天大東門裡路北至仁堂藥局
漢醫 王景泉 謹啟

雙化特三萬 龍膏 積製 腎丸 靈酒 虎骨
奉天市 錦州南 德潤堂藥局發行

眼科普光丸 專治各種眼病
林軒醫室獨家經售

鹿茸活血濟坤丸
九州大藥房

診療 產科
大西醫院
內外科、性病科、其他
電氣、太陽燈、超短波
各科治療 戒除各種麻醉
藥慢性中毒負責斷癮
院址 奉天市大和區豐町三番 電話 事務用三二五二八 病室用三一四〇四七
院長 樂德軒 助產士 孫靜波
病室完備 入院方便

福康育
外埠函購加郵四角 如蒙惠顧請先匯款
每盒十四付 定價十二元六角
奉天市小北城門外西頭電車路道北
發賣本鋪 國瑞藥店

內服新藥 驅黴・麻剌利亞・亞米巴赤痢・
歐斯新益散
Banyu

膠版印刷 美術畫片 商標紙盒 花鐵製罐 各種化粧品盒 及瓶盖
滿洲印鐵製罐廠 大連市雲井町一九番地 電話長四一二六三一
奉天印刷製罐廠 奉天市瀋海區吉祥街一段三〇號 營業所奉天市小西街一段十一號 電話二一一六二六五番

LUSIL TABLETS
化膿性疾患 扁桃腺炎 中耳炎 疔・癰・癤 齒槽膿漏 急・慢性淋疾等
本劑對於前記諸疾患之病原菌如葡萄狀及連鎖狀球菌並淋菌等、得由內服法而發揮硫醯胺劑之特異的便害與撲滅作用、同時可提高患者白血球之貪菌能力、而能到所期之治療目的。
包裝 10片 100片 各大藥房均有經售
硫醯胺劑（化學療法劑）
擄疾兒片（ルシール錠）